

今年も勇猛果敢に様々なことに「トライ」できる年をしたいと思います

1

2022 No.273

JALしもつけ



毎月18日は「3食ごはんの日」

良い年の始まりは、規則正しい3食ごはんから



謹賀新年 

栃木農業高校「栃農給食DAY」で提供する食材を手にする生徒たち

特集

しもつけ



新年のごあいさつ…2

「栃農給食DAY」の取り組み紹介…3

ホームページ



facebook



instagram



<http://www.ja-shimotsuke.jp/>

新年のごあいさつ



下野農業協同組合
代表理事組合長
長 昌光

今年も地域に根差したJAとして
役職員一丸となって事業に取り組みます

組合員の皆様、新年あけましておめでとうございます。新しい年が希望に満ちた飛躍の年となりますよう、心からご祈念申し上げます。令和4年の年頭にあたり、一言ごあいさつ申し上げます。

●昨年を振り返り

さて、昨年を振り返りますと、一昨年から引き続き新型コロナウイルス感染症拡大の話題に終始するもの

と思います。農業を取り巻く情勢も、新型コロナウイルス感染症拡大による農畜産物の消費減退や価格下落が長引き、農業の経営基盤の維持においても大きな影響を受けております。

●米価低迷と

特に、水田農業においては、米の需要が低迷し、在庫過剰となる中、昨年12月に栃木県農業再生協議会は2022年産主食用米での作付けの目安となる「作付参考値」を21年産実績比で11・8%（5948ha）減の4万4652haとしました。これは、農水省が示す適正生産量の達成に向け全国段階で求められる作付面積の減産幅（3%）を大幅に上回るものです。今後も、今まで以上に主食用米以外の作付けへの転換を推

進し、需要に応じた主食用米の生産を行っていく必要があります。組合員の皆さまには、引き続き計画的生産へのご協力をお願い致します。

●結びにかえて

結びになりますが、前段でお話ししたとおり依然として新型コロナウイルス感染症は変異株の出現など未だに予断を許さない状況が続きます。このような状況の中で、今年も生産者の皆さまの所得安定と地域振興に貢献し、組合員や地域の皆さまに信頼される、そして必要とされるJAを目指し、役職員一丸となり事業に取り組んでまいります。皆さまのより一層のご支援・ご協力をお願い申し上げます。新年のごあいさつとさせていただきます。

Contents

2	新年のごあいさつ	10	しもつけ文芸
3	特集 「栃農給食DAY」の取り組み紹介	11	直売所通信
4~5	特集 シモンちゃんのカメラレポート	12~15	インフォメーション
6~7	みんなのひろば	16	今月のお楽しみ
8~9	しもつけトピックス		

特集

生徒が育てた農畜産物を
大平地区の小・中学校給食で提供

栃木農業高校 栃農給食DAY

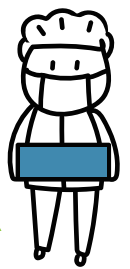

県立栃木農業高校は12月1日、大平学校給食センターとコラボして「栃農給食DAY」を実施しました。この取り組みは、同校の生徒が手掛けた農畜産物や農産加工品を大平地区の小・中学校6校の学校給食約2500食の食材として1日限定で提供するというものです。



食材提供に至るまでの過程 学校ホームページで公開も



生徒たちが手掛けた提供食材は米（コシヒカリ）、豚肉、みそ、ハクサイ、ネギ、ブロッコリー、キャベツの7品目。この献立における同校産農畜産物の自給率は58・5%で、普段の学校給食で使用する栃木市産自給率が0～20%であるのを大きく上回ります。

同校では、食材提供に至るまでの半年間、食材となる農畜産物の生育や加工の過程を随時同校のホームページで紹介。これらの取り組みを並行することで、地産地消や食育の推進、さらには同校生徒の学習成果や地域農業の魅力発信につながるという考えです。



栃木農業高校ホームページURL
<http://www.tochigi-edu.ed.jp/tochiginogyo/nc2/>
あるいは

栃木農業高校

SEARCH

で検索



ハクサイを収穫する生徒



11月17日 (水)

壬生地区女性会
with
「壬力の町ガイドボランティア」
みりよく



壬生藩主鳥居家の先祖鳥居元忠公を祀る
精忠神社境内を見学



「壬力の町ガイドボランティア」の皆さんによる
説明のもと、壬生町の名所・旧跡を巡りました

11月24日 (水)

藤岡地区女性会
in みかも山公園 (東口)



晩秋の山道を紅葉を愛でながら進みます



出発前にみんなで笑顔

11月15日 (月)

岩舟地区女性会
in みかも山公園 (西口)



西口側は、また風情が違いますね



秋晴の空の下、仲間と親睦を深めつつ
心地よい汗を流しました

女性会のみなさん
これからも、心身ともに健やかに
活動を展開してくださいね

シモンちゃんの

突撃!

カメラリポート



各地区女性会が ハイキングを楽しみました

このたび、JAしもつけの各地区女性会が相次いでハイキングイベントを開催しました。コロナ禍の中、いずれの地区も遠出はせず、感染症対策を万全にして、当JA管内にコースを設定。仲間とともに、晩秋の美しい景色を楽しみながら、心身ともにリフレッシュしました。



11月10日 (水)

栃木地区女性会
in とちぎわんぱく公園

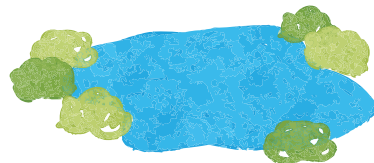

日常と違う景色にワクワク



「はてな(?)の広場」で記念写真



今冬はホウレン草栽培に挑戦

藤岡地区 竹沢政道さん(35)

藤岡地区の竹沢政道さん(35)は、昨年就農した若手農業者です。

就農1年目は夏秋ナス 15a を作付けしました。さらに、今冬からは、所属するJAしもつけナス部会藤岡支部の先輩生産者から勧められて、ナスがオフシーズンになる冬場に栽培できる作物として、ホウレン草 13a の栽培に挑戦中です。

初挑戦のホウレン草
生育順調です



「ナス栽培もホウレン草栽培も初めてのことばかりで学びと発見の連続です。部会の先輩生産者やJA職員の皆さんからアドバイスを受けながら、まずは最初のシーズンをなるべくロスが少ないように乗り切りたいです」と意気込みます。



趣味のサーフィンが高じて、2012年からオーストラリアやニュージーランド、神奈川県鎌倉市に滞在。その間、サーフィンのかたわら農作業のアルバイトを続け、農業の楽しさに目覚めました。



✉ 岩舟/W・Kさん/65歳/女性

小学2年生と4年生の孫とともに、大根を収穫し、エコープの「麴漬けの素」で漬けました。今回、2種類の漬け方を試してみました。一つは1週間干して、本漬けする方法。もう一つは、塩漬けしたものを次の週に本漬けする方法です。孫たちも、自分たちが一生懸命手伝って漬けた「たくあん」は一味違うようです。



🗨️ コメント

W・Kさん、お孫さんとの共同作業で出来上がった「たくあん」は格別の味でしょうね。お孫さんにとっても有意義な時間だったのではないのでしょうか。エコープ商品のご紹介もいただきまして、ありがとうございました。

✉ 岩舟/Y・Tさん/83歳/女性

昨年末に、新婚の孫夫妻が会いに来てくれました。なんだか、孫から最高のプレゼントをもらったような気持ちになりました。

🗨️ コメント

長引くコロナ禍で、なかなか会えない日々が続いたと思います。Y・Tさんにとっても、お孫さん夫妻にとっても喜びはひとしおだったのではないのでしょうか。一日も早く、何の気兼ねもせず人と会える日が来ることを願います。

このコーナーでおしゃべりをしませんか。農作業のこと、子育てのこと、介護のこと、またJAについてのご意見など、今感じていることや思っていることをお便り下さい。(掲載できない場合もあります)

読者からのお便り

正月のお節料理に欠かせない

「チョロギ」

みんなの

12月上旬に収穫・出荷ピーク迎える

J A しもつけでは、2010年から地元の岩下食品と「チョロギ」の契約栽培を行っています。全量を同社が買い取るので、生産者の手取りアップに期待。また、地産地消や農商工連携の取り組みとしても注目を集めています。2021年産は7人の生産者が作付けしました。

昨年12月上旬、収穫時期を迎え、生産者は作業に追われました。集荷の結果、今年は全体で約117kgを収穫しました。



壬生地区の坂田昇一さん(68)は、自宅裏のほ場で、草丈30~60cmの莖葉を引き抜き、地下茎の先にできた塊茎を丁寧に摘み取りました。

生産者コメント

壬生地区・坂田昇一さん

初めての栽培でしたが、収穫・出荷を終えて思った以上の収穫量を増やすことができました。来年以降もぜひ栽培したいです。

【お問い合わせ】

営農経済部園芸販売課

TEL 0282(20)8828

読者からのお便り

コメント大賞

藤岡/O・Yさん/68歳/女性

今年、春先に知人から「おかわがめ」の苗を2本いただいたものを植えたところ、1本が立派に育ち美味しくいただきました。来年もこの根から新芽が出ることを期待しつつ、「むかご」も鉢植えしてみたので、新芽が出ることを楽しみにしています。

コメント

調べてみたら「おかわがめ」は、葉酸やミネラル(カルシウム、マグネシウム、亜鉛、銅)、ビタミンAを多く含み、栄養価が高いことから、健康野菜として注目が集まっているそうですね。O・Yさん、次回の収穫も楽しみですね。

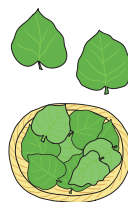

大平/K・Jさん/67歳/女性

先日、理容組合の講習会として、とちぎ花センターでミニ門松づくりに参加しました。講師の方の丁寧な指導により、素敵なミニ門松が完成しました。今回は、松の葉が長持ちするよう、竹の周りに土を入れました。

コメント

K・Jさん、素敵なミニ門松が完成して良かったですね。今回は、長持ちするように一工夫も加えられたそうで。新しい年は、手作りのミニ門松で、お客様をおもてなしですね。



栃木/Y・Kさん/58歳/女性

私は、子どもの頃からこの年まで、師走からお正月の三が日がまったりと過ぎてゆく時間が大好きです。スーパーで年末に流れる「早くこいこいお正月、お正月には凧あげて…」を聞くと、本当に早く来ないかなと思います。

2022年も元気に楽しく頑張りましょう!



コメント

確かに、正月三が日のゆったり感は大人になっても良いものですね。ただ、年齢を重ねるごとに、年末の気忙しいがプレッシャーとしてのしかかってくることも否めない今日この頃です。

組合員の声をJA運営に反映を 常勤役員による認定農業者訪問再開



トマト部会の松本勲部会長（写真左）と意見交換する長組組合長

JAしもつけは12月7日、コロナ禍により中断を余儀なくされていた常勤役員による認定農業者訪問を再開しました。長昌光組組合長はじめ常勤役員5人が24日までに管内全域6地区で約150人の認定農業者を訪ね、組合員と直接話し合う機会を設けました。

同JAでは、JA自己改革の一環で、2016年度から常勤役員による担い手農家訪問を行ってきました。昨年からは、コロナ禍の影響により中断を余儀なくされてきたものの、今年7月に主要4品目（イチゴ・トマト・ナス・ミラ）の生産組織代表者宅20軒を巡回。認定農業者訪問の再開に向けて弾みをつけ、今回の訪問再開につながりました。



伝統の烏山和紙使い 2022年の干支の「押絵」楽しむ



JAしもつけ藤岡地区女性会は12月3日、JA藤岡地区営農経済センター会議室で、伝統の烏山和紙を使った「押絵」教室を開きました。会員ら15人が参加。烏山和紙押絵教授の資格を持つ茂呂居榮子さんを講師に迎え、2022年の干支であるトラをモチーフにした作品作りを楽しみました。

同女性会では、毎年この時期に、同様の押絵教室を開き、干支をモチーフにした押絵づくりを楽しんでいます。

講師は「厚手で丈夫で美しい烏山和紙の魅力を押絵づくりの楽しさとともに味わってほしいです」と話しています。



葬祭ホールで組合員を対象とした「終活セミナー」初開催／グリーンズピア



葬祭ホールのさらなる有効活用につなげようと、JAしもつけは12月13日、栃木地区の葬祭ホール「グリーンズピア」で組合員向けの「終活セミナー」を初開催しました。組合員14人が参加し、終活に関する理解を深めました。

講師は、宇都宮市の相続テラス(株)に所属する相続診断士の大谷香也子さんが務めました。「争う相続と笑顔相続の分岐点」と題し、来るべき相続に向けてのポイントを説明。特に、日頃から家族とのコミュニケーションをとることや遺言書・エンディングノートを書き、自らの明確な遺志を「残し・伝える」ことの重要性を説きました。

参加者は、講師の説明に真剣な表情で聴き入り、重要な点をメモしました。

認知症サポーター養成研修会を開きました



JAしもつけは11月26日、アプロニーで「認知症サポーター養成研修会」を開きました。今年度入組の newly 職員を中心に13人が出席。JA栃木中央会の職員を講師に迎え、認知症の症状や発症のメカニズム、さらには治療や周囲の人が心掛けるべきポイントなどを学びました。

当JAでは、JAグループが進める「くらしの活動」の一環として、毎年、同研修会に取り組んでいます。職員が認知症への正しい理解を深め、高齢者が安心して暮らせる地域社会や認知症患者や家族が安心して利用できるJAづくりを目指しています。

しもつけ文芸

俳句

湖の霧の小舟の漣(さざなみ)に

森田恵代(藤岡)

【壬生俳句愛好会】

表より見ゆる裏口梅が咲く

山川都

ただ歩くだけで嬉(うれ)しい八十路婆

金子恵

云ひ足りぬ事もありそう歳の暮れ

木村伝一

だんまりの父の血継ぎて頬かむり

いとうたけし

マスクして夢買う列に並びけり

伊沢克明

【浜柿栃木支部】

秋晴れや八溝山系美しき

栃木光歩

風花や巴波川ほとりの吉屋信子(のぶこ)の碑

関口了平

クリスマスイブと重なる誕生日

大橋正義

クリスマス夜限りの信徒かな

大出義子

漱石遡る師系や城翁忌

田中政子

夢抱く五年日記を購ひぬ

熊倉敬枝

信徒にはあらねど唄ふ聖夜かな

川俣ミチ子

刀自として選る品々の歳暮かな

関塚トヨ子

綿虫の虚空の舞ひの不思議かな

舘野操

半島の先の先まで掛け大根

渡邊きよし

蠟涙の夜信徒やクリスマス

岩瀬とき子

【大杉句会】

善きことありて膾の大根突く

知久新一

好みなるぶり大根や妣の味

福田千代

シーサーを作陶するや冬うらゝ

高橋みち子

母の声も重石のつ大根漬く

佐藤榮江

【三杉句会】

小春日の庭先床屋割烹着

大橋正義

到来の大根踊る夕の鍋

熊倉三朗

落葉掃き山家住まひの日課かな

熊倉敬枝

【うづま吟社】

整ふる衣帯や古寺の年の夜

黒川弘賢

聞きなれぬ声の山禽冬に入る

大出義子

切干やうつろふ日差し背にして

村田祐紀

煤掃きの笹梵天や東大寺

小出典子

しぐるや田圃に小さきポンプ小屋

大島秀子

農機具の化粧油や山眠る

大関由紀江

丹念にみがく大黒様(だいく)年用意

高橋みち子

男体山の初冠雪や父を恋う

猿山朝子

開拓碑のこる社や冬木立

渡邊きよし

山城の沢々点る除夜の鐘

岩瀬とき子

川柳

注連縄(しめなわ)の藁は手刈りの予約もの

上岡隆三(藤岡)

昔事堆肥作りの山さらい

黒須笑夢(大平)

日本の挨拶四季に助けられ

廣瀬進一(岩舟)

ひさしづりマスクの顔に読み聞かせ

佐武朗(岩舟)

短歌

凍(こ)てつく夜(よ)寄せ鍋作り息子(こ)のむかえ

無事を祈りてハンドル握(にぎ)る

泉幸代(栃木)

芸術祭最高齢者賞受賞師匠民謡(うた)

仲間家族に感謝 毛塚雪(都賀)

戸を練れば遙か霜野の広がりに

光る東天に朝陽の出(い)で初(はつ)む

陽の落ちて西空赤くいつまでも明日の天気を

予告する如(ごと) 田島歌子(栃木)

中山に紅葉山茶花山波もえてみかん袖(ゆず)

色付き秋深くゆく 永田良子(大平)

寒い朝日向で庭を望めれば青葉のしずく

朝日に輝く 金子喜枝(大平)

セピア色の笑顔と声の浮びくるおくやみ欄に

友の名有りて 木村陽子(岩舟)

令和四年明けの松風「陸(おか)海(うみ)」え

コロナオミクロン「寅が撃退」すと

安生ひでお(都賀)

誕生の小孫の寝顔穏やかな夢を重ねた絆の証

石川トク(藤岡)

【お詫言と訂正】

11月号および12月号の「浜柿栃木支部」欄で「高橋みち子」様の作品となっていたのは「川俣ミチ子」様の誤りでした。訂正してお詫言申し上げます。

短歌俳句川柳の投稿は各支店または本店総務課までとし、締め切りは毎月10日(入賞句)でお願いたします。作品は楷書で丁寧に書いてください。

お天気カレンダー ～雪のトンネルの向こう～



1月5日は二十四節気の小寒(しょうかん)、20日は大寒(だいかん)です。一年の中で最も寒い時期に入り、雪国では積雪も増え、厳しい季節になっていきます。

冬の間、雪や寒さを逆手に取って、おいしい野菜を作っている地域もあります。雪の下で育てる「雪下になじん」や、あえて霜に当てて育てる「霜降り白菜」などです。寒さに耐えると甘味が増すということです。雪を生かして造るおいしいお酒もあります。「雪中貯蔵酒」です。搾りたての生酒が入ったタンクを雪室(ゆきむろ)などに入れ、雪で覆い尽くし、雪解けになるまでじっくりと熟成させます。雪の中では低温で一定に保たれるため、ゆっくりと均一に熟成され、まろやかでうま味の多い日本酒ができるそうです。

大雪と厳しい寒さを乗り越えた先には、おいしいお酒が待っているということです。今から楽しみですね。

気象予報士(株式会社ハレックス)●檜山靖洋

直売所通信



JAしもつけ管内で農家さんが丹精込めて育てたおいしい農産物を食卓へお届けする直売所の旬な情報をお伝えします。

いちごがおいしい季節です

いちごの日



1月15日(土) 16日(日)

2日間 感謝価格で
ご奉仕します



真っ赤な果実に、華やかな香りと口いっぱい広がる甘みがおいしいいちごをたっぷりをご用意

各地区直売所(4か所)で開催

栃木 よつとこれ

都賀 生出宿

壬生 いなばの郷

大平 愛菜果

直売所 食コラム



いちごを美味しく食べる! 洗い方のコツと食べる向き



- ①いちごの本来の美味しさを存分に味わうなら、生のままかぶりつきましょう。
- ②いちごは鮮度が命ですので、購入したらできるだけ早く食べるのがおすすめです。
- ③食べる前には、ヘタをつけたまま早く水洗いしてください。
- ④洗いすぎたり、ヘタを取ってから水洗いしたりすると、ビタミンが流れ出てしまうので注意が必要です。
- ⑤かぶりつくときはヘタの方から。いちごは先端のところがった部分に向かってだんだんと糖度が高くなるので、ヘタの方から口に入れると最後まで甘みを感じることができますよ。



直売所に並び旬を迎えて美味しくなる野菜 ブロッコリー

ブロッコリーはケールが祖先にあたるアブラナ科アブラナ属の植物で花芽を食べる野菜です。



①選び方

色鮮やかで濃い緑色のものを選びましょう。つぼみが小さく、粒が揃っており、きっちりと詰まっているものを選んでください。房と房に隙間ができていないようなものや、蕾が大きく粗く感じるもの、柔らかい物などは避けてください。

②保存方法

袋に入れるかラップに包み、冷蔵庫の野菜庫で立てて保存してください。早めに茹でて冷蔵庫に入れておくと使いたいときにすぐに使えていいですよ。下茹でしたものは、水気を十分にきいて、キッチンペーパーを敷いた密閉容器などに入れて冷蔵庫に入れてください。

JAしもつけの

Facebookもチェック



地場産農産物や直売所イベント情報、各種活動の様子などを発信しています。ぜひ、ご覧ください。 QRコードはこちら ▶



1月の
ポチカ
ポイント3倍デー



1月 8日(土)・12日(水)
22日(土)・26日(水)

農業収支明細基礎資料についてのお知らせ

令和3年度分の農業収支明細基礎資料は **令和4年1月下旬** ごろに送付を予定しております。

今年度は農業収支明細基礎資料について、利用の意思確認を行なわせていただくこととなりました。つきましては、右図の出力申込書を農業収支明細基礎資料と共に送付させていただきます。

来年度以降の農業収支明細基礎資料の送付については、**従来お受け取りになられている方であっても、再度出力申込書が必要となります。**農業収支明細基礎資料の送付継続をご希望の方は、お忘れなく申し込みください。

来年度以降の農業収支明細基礎資料の**送付が不要になった方は、出力申込書の提出は必要ございません。**出力申込書の提出がない方につきましては、来年度以降の農業収支明細基礎資料の送付を停止させていただきます。

お手数をおかけいたしますが、ご理解・ご協力いただけますようお願い申し上げます。

農業収支明細基礎資料 出力申込書

下記のとおり、農業収支明細基礎資料の出力を申し込みたいします。

黒色のボールペンで記入ください。

氏名	(フリガナ)
住所	〒
電話番号	
組合員番号	(農業収支明細氏名右下に記載されている番号を記入)

(注) 枠内をすべてご記入ください。システムへの登録が行えませんが、記載漏れ・誤りがないようにご注意ください。個人情報保護シールが同梱されております。記入後に貼付してご利用ください。

農業収支明細の出力には依頼書が必要となっております。そのため、お電話でのご依頼はお受けしておりません。ご理解いただけますようお願いいたします。

JAしもつけ 営農経済部

生産者&JA 全国一万人以上の声を反映

共同購入トラクター

基本型式

SL33L

中型 クラス
33 (ネット値) 馬力



生産者の営農規模と栽培品目の拡大を支援する

価格を
安く

必要な機能を
厳選

快適・安全な
作業性

様々な作業への
汎用性

大容量48L
燃料タンク

ノークラッチ変速

型式
SL33LFMAEP
ロプス仕様
メーカー希望小売価格
285万円 (税別)

JAグループ / 全農

JAグループは生産者の需要を取りまとめ、一括発注を行うことで、メーカーは製造・流通の効率化をはかり、生産者へ価格メリットを還元します。

製品
紹介動画は
こちら
(YouTube)



進めよう!! 国消国産

国民が必要とし消費する食料は、できるだけその国で生産

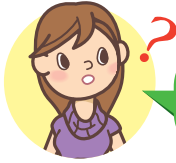

【今回のテーマ】

日本人がお米を食べなくなっているのは本当？

日本人の主食として欠かせない食材ですが、国民1人・1年当たりの消費量は、約50年で半分以下まで減っています。



米、肉類、油脂類の1人・1年当たりの消費量の変化

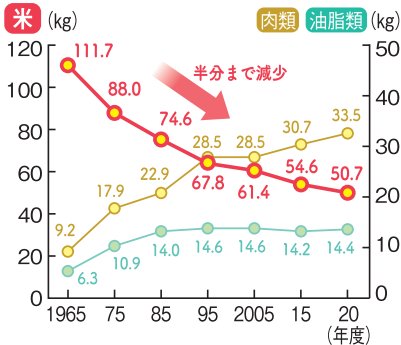

出典：農林水産省「食料需給表」2020年度
注：1人・1年当たり供給純食料を記載

ごはん茶碗1杯分(150g)で摂取できる同程度の栄養素

- たんぱく質……牛乳111ml
- 脂質……食パン(8枚切り)約1/4枚
- 炭水化物(糖質)……ジャガイモ小3個
- カルシウム……ごま油約0.4g
- 食物繊維……セロリ1/3本
- ビタミンB1……キャベツ大1枚
- 鉄分……ほうれん草1~2枚

文部科学省「七訂日本食品標準成分表」より算出による

お米の消費減少の原因は、食の多様化による主食の変化や朝食を抜くなどさまざまな理由が考えられる一方で、「太りそう」という誤解からまきています。

お米の糖質「でんぷん」は消化吸収の過程で血糖値の上昇を緩やかにし、体脂肪になりづらく、カロリーは脂質の半分程度であることから「太りにくい」という特徴があります。

お米を炊くのが面倒…という場合は無洗米やパックご飯なども活用して、国産米を食べて農家を応援し、国消国産を進めましょう。



耕そう、大地と地域の未来。



たった30分で不安を解決!!

お葬式って何から始めるの？

ご葬儀についての「心配・不安」はございませんか？

JALもつけへご相談下さい!

これからの事や、もしもの時のために、資格をもつスタッフがご相談に対応いたします。

●終活カウンセラー●供養コンシェルジュ●遺品整理士●葬儀ディレクター在籍

終活相談無料

ご葬儀事前相談無料

知って良かった！
葬儀のあんな事、
こんな事。

事前相談の
3つの
メリット

いざという時のために、事前相談をされる方が増えています。

① いざというときに慌てることなく対応できる。

事前相談の中で、会場や会葬者のある程度の目安を決めておくことで、万が一の時の心の負担を軽減することができます。

② 葬儀費用に関する不安が解消される。

事前相談では、ご要望に応じた内容でのお見積書を提示いたしますので、葬儀費用の目安がわかり、費用への不安が解消できます。

③ その人らしい葬儀を実現できる。

事前に要望を確認し、相談をしておくことで、その人らしい葬儀を実現し、会葬者一人ひとりに故人の人生を偲んでいただく、心のこもった葬儀の実現が可能です。

詳細はホームページで確認できます。

JALもつけ葬祭センター

栃木市平柳町 2-23-7

・葬祭センター 29-1788

・アトラス壬生ホール

82-6556

・藤岡中央ホール 62-5211

ja-shimotsuke-sousai.jp



JALもつけ「みどりの会」会員募集中

入会金1,000円

のみで永久会員 年会費0円

祭壇コース・供物の割引等様々な特典がございます。

さらに
ご入会頂いた方に5,000円分の「供物割引券」を進呈致します。

特別価格での
日帰旅行
のご案内

JALまつり
感謝祭
へのご招待

祭壇コース
割引

お供物は
会員価格で
ご提供

市役所
手続き
代行

仏壇・仏具
特別価格

寺院等
のご紹介

多種相談

詳しくは各ホールへ直接お問い合わせください。

壬生町に
お住まいの方

令和4(2022)年農業用免税軽油に係る申請についてのお知らせ

栃木県では、毎年2月に、農業用の軽油引取税免税証を一括して交付しております。

今年度も、**下野農協(JAしもつけ)壬生地区営農経済センター青果物一元集荷所(2階会議室)**で申請を受け付けます。受付日時等は右表のとおりですので、交付を希望する方は、御確認ください。

1.受付日、受付時間、対象自治会

右表をご覧ください

2.申請会場

下野農協(JAしもつけ)壬生地区営農経済センター
青果物一元集荷所 2階会議室

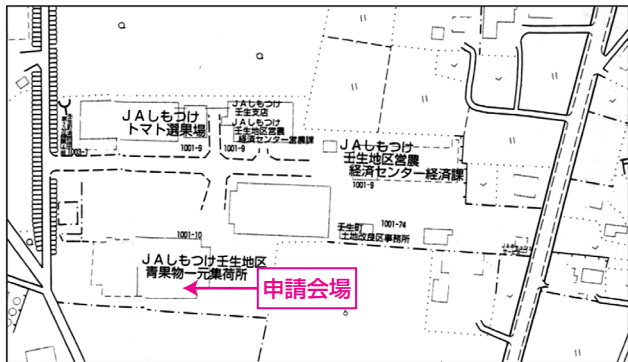

3.申請の際に持参するもの

- (1) 免税軽油使用者証
- (2) 免税軽油の引取り等に係る報告書(※新規申請以外の方)
(納品書又は領収書を添付、写しでも可。未使用の免税証(原本)を添付。)
- (3) 使用者証更新手数料420円(※新規申請及び使用者証更新の場合)
- (4) 耕作証明書(※新規申請及び耕作面積が変更になった場合)
使用者証更新のみの場合、耕作証明は不要です。

注: ①新規申請の方は、免税証の交付は後日になります。

②新規申請及び免税機械の追加や入替えをされる方は、機械を取得したことが確認できる書類(契約書・納品書・領収書等)を持参するか、機械の「メーカー名」「型式」「馬力」をメモ等に控えてきてください。

③国税及び地方税の滞納処分を受けられた方は、処分解除の日から2年を経過しなければ申請できません。

4.問い合わせ先

○栃木県税事務所 軽油引取税調査担当 ☎0282-23-6882

○壬生町農業委員会事務局 ☎0282-81-1875(耕作証明書について)

令和4(2022)年 農業用免税軽油申請受付及び免税証交付日程表

地区	受付日	受付時間	自治会	会場	
南 犬 飼 地 区	2月18日(金)	9:00~11:30	北小林 上田 中泉 助谷・助谷原 安塚一〜三、南部、中央	下野農協同組合(JAしもつけ) 壬生地区営農経済センター 青果物一元集荷所 2階会議室	
		13:00~15:30	上長田 国谷中央、本田、新田 あけぼの・落合 若草・虹の杜・国谷南 釜ヶ淵、原坪、鹿島		
稲 葉 地 区	2月21日(月)	9:00~11:30	下町、上町 下馬木(稲葉)		
		13:00~15:30	本郷、松原 西部、北原、中央 台宿、下坪 東原、鯉沼 福和田		
壬 生 地 区	2月22日(火)	9:00~11:30	下表町、中表町 下横町、今井 上表町、東下台 城東町、舟町 栄町、仲通町 上通町、駅東 城内、城南 下馬木(壬生)		
		13:00~15:30	西高野 上新町、万町 三好町、旭町 車塚、星の宮 台坪、上坪 前宿坪 田向稲荷内 馬場、原宿 至宝町北・南 六美町南部・中央・北部 緑町・幸町・おもちゃのまち・いずみ ひばりヶ丘・下台団地・東営壬生住宅		
受 共 委 託 同	2月4日(金)	9:00~11:30 および 13:00~15:30	栃木県庁下都賀庁舎 第2福利厚生棟会議室		

※朝一番、午後一番の時間帯は混雑します。

遅い時間帯が比較的スムーズに受付できます。

※更新手数料420円がかかる方は、つり銭の無いよう御協力をお願いします。

※上記の期日に申請することが難しい場合は、県税事務所にお問い合わせください。

※新型コロナウイルスによる感染症の拡大防止のため、マスクの着用及び手指の消毒等の御協力をお願いします。また、発熱や風邪の症状がある方は、来場を見合わせるようお願いします。

「大平ほっとコーナー」閉店のお知らせ

大平地区の皆さまにご愛顧いただきました「大平ほっとコーナー」ですが、

令和4年2月10日(木)

の営業をもちまして閉店いたします。



平成27年3月の店舗開設より7年間にわたり、

地域の皆さまにご利用いただきまして誠にありがとうございました。

JAしもつけ 大平ほっとコーナー

【お詫びと訂正】12月号5面のコメント文の中で「一人でも多くの生産者」となっている部分は「一人でも多くの消費者」の誤りでした。訂正してお詫び申し上げます。

1月 しもつけインフォメーション

第9回 理事会報告

日時：令和3年11月29日(月)
午後1時30分
場所：アプロニー5階 エメラルドホール

- (1) 10月末実績検討について
- (2) 次期3か年計画の基本方針・基本目標について
- (3) 農業倉庫の処分について
- (4) 令和3年度パイプハウス建設応援事業について
- (5) トマト選果場建設委員会メンバーについて
- (6) その他

Kyoyaku

生姜プラス



500ml…1,728円(税抜価格1,600円)

国産生姜を使用した生姜飲料。めぐりを良くする健康成分(ヒハツ、シトルリン、ヘスペリジン、ビタミンE)もプラス。水などでうすめて飲む希釈タイプで、いろんな飲み方・使い方でお楽しみいただけます。



クミアイ家庭薬配置員・最寄のJA、または協同薬品工業(株)栃木営業所
電話:028-657-7310まで
(医薬品は配置販売になります。)

JAしもつけ 役員補欠選任について

令和4年5月27日(金)に開催(予定)の第23回通常総代会において、役員補欠選任が行われます。については、下記により令和6年5月の通常総代会までを任期とした役員候補者の選出を行いますのでお知らせいたします。

■役員候補者の区域ごとの定数は表のとおりです

■役員補欠選任までの日程(予定)は以下のとおりです

区 域	役員の定数	
	理 事	監 事
栃 木 地 区	6人	2人
都 賀 地 区	2人	
壬 生 地 区	4人	2人
大 平 地 区	3人	
藤 岡 地 区	3人	2人
岩 舟 地 区	3人	
上記の区域及びその他	7人	2人
うち学識経験者	2人	1人
うち青壮年部	1人	—
うち女性	2人	—
うち生産組織	2人	—
うち員外監事	—	1人
計	28人	6人

月 日	項 目	内 容
3月15日(火)	候補者等のJAへの報告期限	・推薦届、承諾書等の支店への提出期限
3月29日(火)	第1回理事会	・役員推薦委員の確認
4月6日(水)	役員推薦会議	・役員候補者の推薦議決
4月27日(水)	第2回理事会	・総代会付議事項(役員補欠選任について)の承認
5月27日(金)	通常総代会	・役員補欠選任議案の議決

※令和3年12月現在で都賀地区の理事が1人欠員となっており、当該地区の役員補欠選任が実施されます。

1

月

今月のおっ!楽しみ

このコーナーでは、地域で活躍する皆さんの紹介や大好評「クイズコーナー」、広報誌の編集担当者がチラッと語らせてもらう編集後記をお送りいたします。



12月17日から19日の3日間、藤岡渡良瀬運動公園で「渡良瀬バルーンレース2021」が開催されました。全国から33チームが参加。あいにくの雨天のため、初日早朝の競技は中止となりましたが、天候回復後、パイロットを乗せた熱気球は次々と離陸。会場には、熱気球が飛び立つ瞬間を二目見ようと、多くの観客が集まりました。期間中、競技の他にも、熱気球教室や係留飛行などのイベントも催されました。



運動公園で「渡良瀬バルーンレース2021」が開催されました。全国から33チームが参加。あいにくの雨天のため、初日早朝の競技は中止となりましたが、天候回復後、パイロットを乗せた熱気球は次々と離陸。会場には、熱気球が飛び立つ瞬間を二目見ようと、多くの観客が集まりました。期間中、競技の他にも、熱気球教室や係留飛行などのイベントも催されました。

全国から集まった熱気球の競演
渡良瀬バルーンレース
2021開催

まちがい探し

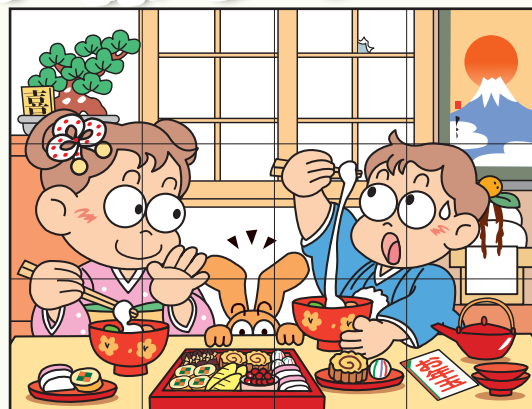
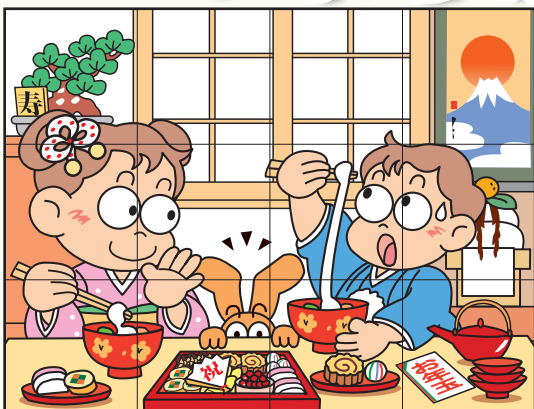

出題●イラスト：酒井栄子

右のイラストには左のイラストと違う部分が5カ所あります。間違っている部分を左下の枠内の数字で探しましょう。

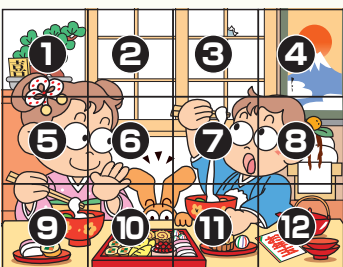

12月号 クロスワードパズルの答え
A B C D E
プ レ ゼ ント

「読者からのお便り」「まちがい探し(クロスワードパズル)」へのご参加お待ちしております

お便りをいただいた方に抽選でステキな商品を差し上げます。ハガキ・封書での郵送、ファックス、Eメール、あるいはJA職員にお渡しください。締切は毎月20日(20日が土・日・祝日の場合は、その次の営業日)必着。なお、感想やコメントは『読者からのお便り』に使用場合がありますので、ご了承の上ご応募ください。

12月号の
当選者

12月号の当選者はこちらの方です。おめでとうございます。

山中真希さん(栃木)

【あて先】
〒328-0053 栃木市片柳町2-1-44
JALもつけ総務課 広報係
【FAX】0282(24)7882
【Eメール】hp-info@ja-shimotsuke.or.jp
①「おたのしみコーナー」の答え
②「読者のお便り」へのコメントや広報誌の感想、最近思う事
③郵便番号、住所、氏名(ふりがな)、年齢、電話番号をお忘れなく

編集
後記

読者の皆さま、あけましておめでとうございます。今年もJALもつけに関するあらゆる情報を皆さまにお届けするという使命を胸に、広報活動に努めていきたいと思っておりますので、どうぞ今年も広報誌「しもつけ」への変わりぬご愛顧をよろしくお願いたします。(編集担当)