

夏の日差しの中でグングンと大きく育っていきます

2021 No.268

8

JALしもつけ



毎月18日は「3食ごはんの日」
夏休みも規則正しく3食ごはん



藤岡地区・永島巖さんのお孫さんと巨大カボチャ

特集

- 新入職員12人に本採用辞令 …2
- 栃木東支店の取り組み紹介 …3
- 第22回JALしもつけ家の光大会 …4～5

しもつけ



ホームページ



facebook



instagram



組合員 各位

新型コロナウイルスの感染拡大に伴い、対面配達による感染リスクをできるだけ避けるため、ポスト等への投函による配達を実施しております。ご理解・ご協力をお願い申し上げます。

<http://www.ja-shimotsuke.jp/>

3カ月の見習い期間を振り返る 「3カ月後研修」も開催

特集

新入職員12人が

見習い期間終えて本採用辞令受ける



辞令交付式でのあいさつで、長昌光組合長は「3カ月の見習い期間が終了し、これからは周囲からも一人前のJA職員として見られる。自覚と高い意識を持って行動し、JAや地域のために、自ら何ができるのかを考えながら日々の業務に臨んでほしい」と呼び掛けました。

7月1日、今年度採用の新入職員12人が3カ月の見習い期間を終えて、本採用辞令交付式に臨みました。
また、翌2日には「2021年度新入職員3カ月後研修」として、4月の入組時に学んだビジネスマナーを復習するとともに、3カ月の職場生活を振り返りました。

3カ月後研修で見習い期間の振り返りと ビジネスマナーを再確認



訪問先での名刺交換手順を確認する新入職員

7月2日に実施した「3カ月後研修」では、グループワークやロールプレイングを行いました。
ロールプレイング研修では、2チームに分かれ、ビジネスマナーコンテストを開催。事前に設定したビジネスの場面で、各自がJA職員や取引先の担当者などの役割に分かれ演技し、適切なマナーで対応できているかを確認しました。

Contents

2	特集 新入職員12人に本採用辞令	10	しもつけ文芸
3	特集 栃木東支店の取り組み紹介	11	直売所通信
4~5	特集 第22回JAしもつけ家の光大会	12~15	インフォメーション
6~7	みんなのひろば	16	今月のお楽しみ
8~9	しもつけトピックス		

JALしもつけ 8月号 2021.8

268
No.

特集

栃木東支店

「アグリマイティー資金」特別当座貸越 県内初の取り組みに注目集まる

栃木東支店は2019年9月から「アグリマイティー資金」特別当座貸越を活用した農業者の運転資金ニーズへの対応に積極的に取り組んでいます。営農部門と連携し生産者への提案を進めており、県内初の先進的な取り組み事例として注目を集めています。

今回は、栃木東支店融資係の柳田将平担当にお話を聴きたいと思います。



7月2日、JAバンク栃木が主催したウェブ会議「2021年度農業金融プランナーフォローアップ会議」内のパネルディスカッションに県内10JAの融資担当の代表として参加しました。他に参加した3JAの担当者とともに、地域農業の発展に向けた融資対応について積極的に意見交換。特に「アグリマイティー資金特別当座貸越」を利用した運転資金ニーズへの対応について、導入の経緯や成果、今後の課題点等について紹介しました。

アグリマイティー資金特別当座貸越 についての3つの質問 Q&A



Q 同資金の特徴はどのようなものですか

A 事前に設定した融資枠の額内で、必要な運転資金を必要な期間(最長1年契約更新可)、複数回にわたり融資を受けることができます。

Q 同資金のメリットはどのようなものですか

A 一度契約を結べば、以後の借入時の手続きが簡易に済みます。また、融資枠の設定だけであれば、利息や保証料はかからず、借り入れの都度、利息・保証料を払っていただく仕組みです。

Q 同資金はどのように活用することができますか

A 出荷がない時期の資材代金や人件費に充てられる他、規模拡大、販路拡大を目指す農家の増加運転資金にも対応します。このため、生産者は資金繰りの心配をすることなく、農業経営に専念することができます。

柳田氏コメント

融資業務を担当していて、日頃から生産者の皆さんと積極的にやり取りをして、関係性を深めていくことにやりがいを感じます。

今後も、同資金を規模拡大などの新たな挑戦への一助にさせていただき、さらなる農業者所得の増大や地域農業の発展につながっていければと思います。



栃木東支店 融資係
柳田将平担当

【経歴】

2013年4月入組。
企画総務部総務課や壬生支店金融渉外係を経て2018年4月から現職。

特集

第22回家の光大会を開催 JAしもつけ女性会



JAしもつけ女性会は7月9日、栃木市のサンプラザで「第22回家の光大会」を開きました。女性会員、JA役員ら106人が出席。JA主催の「家の光大会」は、昨年コロナ禍により中止となったため、2年ぶりです。会場では、感染症対策として、参集人数を制限し、参加者の座席の間隔を十分にとるなどの対策をとりました。

コロナ禍で2年ぶりの開催 感染症対策万全に



あいさつで、荒川葉子女性会会長は「昨今のコロナ禍の中で、女性会活動も多く制約を受ける中、家の光大会を開催できたことは誠にありがたい」と強調し「今後も、コロナ禍の現状をピンチとしてでなく、新たな活動のあり方を模索するチャンスとして捉え『家の光』の記事活用を通じて、さらなる女性会活動の活性化に繋げていこう」と呼び掛けました。

大会では、家の光記事活用体験発表として、壬生地区の増田弘美さんが「JA女性会と私」と題して発表しました。親の介護体験や地域貢献、女性会活動など自身の経験を『家の光』の記事活用のエピソードを添えて発表しました。

発表後の講評で、(一社)家の光協会関東甲信越普及文化局の當間洋幸次長が「地域や女性会での自らの体験をしっかりと盛り込んだ内容となっていた」とした上で「今後も地域や女性会の仲間とともに、お体に気を付けて活動続けてほしい」と激励しました。

なお、増田さんは来年7月に開催予定の栃木県家の光大会において、JA代表として発表します。



発表後に家の光協会より表彰を受ける増田弘美さん

記念講演でSDGsについて学びました

記念講演では、家の光専門講師でJA全中くらしの活動推進アドバイザーの佐久間幸子先生を講師に迎え、SDGs（持続可能な開発目標）について学びました。SDGsとは何かを学んだ上で、一見自分たちには縁遠く見えるSDGsですが、女性会が今まで行ってきた身近な取り組みも実はSDGsの一環であることに気付かされました。

実はすでに取り組んでいた
これからもずっと

SDGs×女性会活動

SDGsとは

Sustainable Development Goals

（サステナブル・ディベロップメント・ゴールズ）の略称で「持続可能な開発目標」と訳されます。簡単に言うと「世界中にある環境問題・差別・貧困・人権問題といった課題を世界の人々で2030年までに解決していこう」という計画・目標のことです。2019年1月に開催されたJA全国女性大会でSDGsに取り組むことが採択されました。

実は…

女性会が取り組むこれらの活動も、
SDGsの一環なのです。

各種講習会



ひまわり会の高齢者
ボランティア活動



各加工グループの
取り組み



各種料理講習



女性会ハイキング



健康体操への取り組み



ペットボトルキャップ
回収運動



ひろば

最優秀賞に



小林保治さん

岩舟町ぶどう生産出荷組合が ハウスブドウ品評会

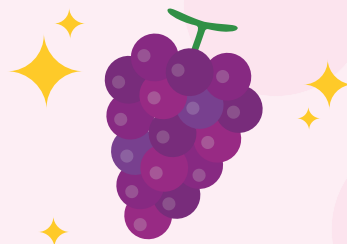

岩舟町ぶどう生産出荷組合は6月26日、JAしもつけ岩舟地区青果物一元集出荷所で2021年産ハウスブドウ品評会を開きました。生産者14人がのべ35点を出品する中、小林保治さんが出品した種なし巨峰が最優秀賞（知事賞・東一宇都宮青果社長賞）に輝きました。

なお、その他の入賞者と出品品種については別表のとおりです。



入賞者一覧



- | | |
|--------------|-------------------|
| 優秀賞（全農とちぎ賞） | 小野新一さん（種あり巨峰） |
| 優秀賞（JAしもつけ賞） | 小林政之さん（種なし巨峰） |
| 特別賞 | 時田貴代司さん（種なし巨峰） |
| 優良賞（ぶどう組合賞） | 富山孝男さん（シャインマスカット） |
| 優良賞 | 岡島 悟さん（ピオーネ） |
| 優良賞 | 佐山猛夫さん（種なし巨峰） |

入賞されたみなさん、この度はおめでとうございます！

審査は、県下都賀農業振興事務所の職員1人、ブドウの検査員2人、JA職員3人の合計6人が担当しました。色や房型、粒の大きさなど7項目の審査基準について、合計点数により総合的に評価しました。

栃木/M・Yさん/64歳/女性

「しもつけ文芸」コーナーの作品を毎回楽しみにしています。情景を思い浮かべて、言葉の持つ力を感じつつ、癒やされています。

コメント

本当に、どの作品からも情景が浮かび上がって、感動したり微笑ましく思ったりします。M・Yさんのお便りが、きっと文芸投稿者のみなさんの励みになると思いますよ。

岩舟/Y・Tさん/82歳/女性

コロナ禍の中、九州に住む孫から何年かぶりの電話がありました。色々話ができ、素敵なプレゼントをもらったような気持ちになり、うれしくなりました。

コメント

お孫さんは、九州にお住まいとのこと、コロナ禍でなくてもなかなかお会いできないのではないのでしょうか。だからこそ、久しぶりのお電話は、本当にY・Tさんにとって掛け替えのない、うれしいプレゼントになりましたね。

岩舟/K・Hさん/69歳/女性

先月号の編集後記を読んで、私もスマホに切り替えなければならないのですが、操作や機能のことなどを考えると面倒で、気が進みません。でも、いざ替えてみると、意外と楽なのかも知れませんね。そろそろ重い腰を上げなくてはと思っています。

コメント

編集後記に関するお便りありがとうございます。確かに、毎日使うケータイは、使い慣れたものが一番という思いが強いと思います。ただ、新しいことに挑戦することで、生活の幅が広がることもあるかと思っています。

このコーナーでおしゃべりをしませんが、農作業のこと、子育てのこと、介護のこと、またJAについてのご意見など、今感じていることや思っていることをお便り下さい。（掲載できない場合もあります）

読者からのお便り

「みぶブランド」認定品 みんなの

3点を と詰め合わせ

壬生町の就労支援施設「むつみの森」が製造・販売し、同町の地域ブランド認定を受けた3商品を詰め合わせた、その名も「お殿様の宝箱」が話題です。



「お殿様の宝箱」の発売は、今年11月に開催の「全国藩校サミット壬生大会応援プロジェクト」第4弾の取り組みです。同施設は、昨年10月に第1弾となる「お殿様のお米」を皮切りに、同年11月に第2弾「お殿様のジャム」。そして、第3弾としてイチゴの新品種「とちあいか」を使ったジャム「Tono愛果（とのあいか）」を今年5月に発売。順次同町の地域ブランド「みぶブランド」の認定を受けました。

「お殿様の宝箱」が話題 壬生町の就労支援施設 「むつみの森」



6月23日に壬生町役場で「お殿様の宝箱」発表会および贈呈式を開きました。

サイズは大・中・小の3つに分かれ、大のみ「お米」が入っています。同施設をはじめ町内3カ所で販売中です。

【お問い合わせは】 壬生町就労支援施設「むつみの森」
TEL 028(82)6174まで

読者からのお便り



都賀 / T・Nさん / 60歳 / 女性

この8月で、3度目の成人式、そして赤色がラッキーカラーな年齢になります。娘から妻、妻からもれなく嫁になり、そして親にさせてもらえました。鏡の中の顔は白髪が目立ち、シミも増えて、笑いジワで覆われています。これまでの人生を楽しませてくれたすべての人たちとめぐり会えたことに感謝です。

コメント

お誕生日おめでとうございます。文面から、T・Nさんが今まで歩まれてきた道のりがとても有意義で素敵なおものであったことが伝わってきます。これからがまた、新しい道のりのスタートです。今後もお体に留意され、さらに素敵な毎日をお過ごしください



大平 / I・Kさん / 61歳 / 女性

毎日雨が続いていますが、畑のキュウリとナスがとても元気で、毎日キュウリとナス中心の献立です。それから雑草の元気さにも感心させられています。私も雑草に負けず頑張ろうと思います。

コメント

季節のものをたくさん食べられる食生活は、健康にも良いですね。夏野菜をしっかりと食べて、雑草にも負けない強い体を作りましょう。



都賀 / S・Sさん / 70歳 / 女性

私はアレルギーが多いため、コロナワクチンは接種できません、残念です。夫は7月中旬に第1回の接種を終えて一安心しています。早くコロナがなくなってほしいですね。皆さんも、お体を大切に！

コメント

ワクチンの件、非常に残念でしたね。本当に一日も早くコロナが終息して欲しいものですが、それには、ワクチンも重要ですが、今まで行ってきた感染症対策の再徹底も忘れてはなりませんね。

長組合長・野口専務が主要4品目の 生産組織代表者を戸別訪問



J Aしもつけナス部会

J Aしもつけは7月13日と15日、5月の役員改選による新役員体制発足後初となる生産者訪問活動を行いました。長昌光組合長と野口浩志専務が同J Aの主要4品目(イチゴ・トマト・ナス・ニラ)の生産組織代表者宅20軒を巡回しました。

同J Aでは、J A自己改革の一環で、2016年度から常勤役員による担い手農家訪問を行ってきました。しかし、昨年からは、コロナ禍により中断を余儀なくされてきました。今回の訪問は、担い手農家訪問再開に向けた取り組みです。



訪問先では、今後のJ A運営や生産現場における課題や生産活動に関する要望を聴き取りました。生産者からは、昨今頻発する自然災害への対応やJ A施設に関すること、J A職員に関することなどについて、活発に意見が出されました。



第3回夏秋ナス新規栽培者講習会 J Aしもつけナス部会



講師の説明に聞き入る参加者ら

J Aしもつけナス部会は7月6日、都賀地区で第3回夏秋ナス新規栽培者講習会を開きました。今後の予定者を含む新規栽培者、部会役員、県職員、J A職員ら13人が参加。4月に始まった一連の講習会も今回で最終回を迎えました。講習の締めくくりは、枝切りと葉かきについて作業手順を学びました。

講師は、青木部会長と県下都賀農業振興事務所経営普及部野菜課の堀江收一副主幹が務めました。参加者は、講師の説明を熱心に聴き、不明点などについて積極的に質問。また、最後にGAP(農業生産工程管理)の取り組みについて説明を受けました。

一連の講習会を終えて青木部会長は「今まで3回にわたる講習で学んだ基本的な技術をしっかりと身に付け、より良質なナスを少しでも多く生産できるように今後も各自が努めてほしい」と呼び掛けました。



地元農業高校生徒が 若手生産者とともに「スマート農業」学ぶ

下都賀農業振興事務所主催
「アグリマネジメントセミナー及び
ニューファーマーカレッジ」



スマート農機を体験する栃木農業高校の生徒

「スマート農業」に対する農業者の理解を深めようと、県下都賀農業振興事務所と下都賀地区認定農業者協議会は7月7日、栃木農業高校岩舟農場で研修会を開きました。県が主催するアグリマネジメントセミナー及びニューファーマーカレッジ（土地利用型部門）の一環。

管内の農業者が、先端技術を活用した「スマート農業」について知識を深め、より収益性の高い農業生産を目指すことが目的です。土地利用型認定農業者や若手農業者の他、同校の2年生生徒ら45人が参加。管内におけるスマート農業の展開について、県職員の報告や事例発表、農機の実演等を通じて知識を深めました。

地元の中学生がJAの仕事体験 JAしもつけ岩舟地区営農経済センター



ブドウの集荷作業を体験する生徒

岩舟中学校の2年生生徒2人が6月28日から30日にかけての3日間、岩舟地区営農経済センターで、職場体験に臨みました。青果物の荷受けや購買店舗での手伝いを通じて、JAの業務を体験しました。

初日は岩舟地区青果物一元集出荷所で青果物の荷受けの手伝いをしました。シーズンが本格化したハウスブドウをはじめとする青果物のケースをJA職員らの指導のもと、発送先の市場ごとに分けて運びました。

また、2日目は購買店舗で棚卸の手伝いを行い、3日目は管内施設の視察を行いました。

しもつけ文芸

俳句

雑草の中に露草色和む

森田フジ子

散る薔薇よ翳紫(かげむらさき)の夕闇に

森田 恵代

【壬生俳句愛好会】

水鉄砲二人の孫に降伏す

木村 伝一

さからはず爺と見て居る遠花火

金子 恵

サンガラス孫の彼女の童顔よ

山川 都

雑用に順番のある曇りかな

渡辺八枝子

汗のシャツ脱ぐ背の皮の剥(は)ぐ如く

いとうたけし

新聞のカナ文字理解出来ぬ夜

伊沢 克明

【渋柿栃木支部】

砂噛むで着く川舟や夕薄暑

川俣ミチ子

あどけなき幼児の寝顔ハンモック

大出 義子

土間風の梁の丸太やハンモック

岩瀬とき子

老いてなほぶどう畑の袋かけ

関塚トヨ子

蔵町の空を十字に夏燕

田中 政子

生き方を問はれてじつと青田視る

大橋 正義

農仕事の疲れ直しに夜酒

栃木 光歩

軽井沢別荘地帯やハンモック

関口了平

祖母揺らす吊床の内児の寝息
上毛へ向ふ鉄路や青田風

館野 操
熊倉 敬枝

【大杉句会】

栃の木の花咲く街に生れけり

栃木 光歩

椽の花下校の子らの長き列

知久 新一

縁ありて生きるこの地や椽の花

福田 千代

万緑や千年杉を覆ふ苔

高橋みち子

栃の花帰りがき場所ここにあり

佐藤 榮江

【三杉句会】

昵懇の太平山や梅雨ぐもり

栃木 光歩

落し文先々思ふ親心

大橋 正義

風激しガラス風鈴部屋の間

熊倉 三朗

裏藪の枇杷の実すでに啄ばまれ

熊倉 敬枝

川柳

密を避け日射しを避けて迎え盆

上岡隆三(藤岡)

茄子の牛またね先祖送り出す

黒須笑夢(大平)

土石流逃げきりセーフの救助隊

佐武 朗(岩舟)

天国の父母より残暑見舞来る

廣瀬進一(岩舟)

短歌

文の月生花(はな)を手向け香を焚き母娘(お

や)で語る父のありし日 泉 幸代(栃木)

夕迫る黒ずむ里山連なりて上空に棚引(たな

び)く黒雲の流れ 田島昭治(栃木)

コロナ禍にかかわりのなく育ち行く植田の苗の

めつきり伸びる 田島歌子(栃木)

七夕の五色の短作願ひこめコロナウイルス収束祈

る 金子喜枝(大平)

若き日に神社参りし晁石も遙かとなりし山波

の社 永田良子(大平)

スイカ多目にとむぎのひげキュウリの皮で妻

は手の甲のむくみ引いたと 安生ひでお(都賀)

盆迎へ戦后を生きた祖父母に甘味沢山テレビ視

聴させ度い 毛 塚 雪(都賀)

ミヤンマーの惨状辛く番組を変えればなでしこ

ジャンは笑顔 木村陽子(岩舟)

時代にて上手にネット検索しライフスタイル新

品に映え 石川トク(藤岡)

短歌俳句川柳の投稿は各支店または本店総務課までとし
締め切りは毎月8日(一人一首句)でお願いします。
作品は楷書で丁寧に書いてください。

地域高齢者の「いきがい」を
暖かな思いやりでサポートします

JAしもつけにおまかせください

まずはお気軽に
お問い合わせ・
ご相談を

JAしもつけ 営農経済部福祉課 ☎0282(20)8827
JAしもつけ 居宅介護支援サービス
JAしもつけ 訪問介護サービス
JAしもつけ デイサービスセンター「ひだまり」 ☎0282(81)0377
受付時間は午前8時30分～午後5時00分となっております。

居宅介護

通所介護

訪問介護

直売所通信



J Aしもつけ管内で農家さんが丹精込めて育てたおいしい農産物を食卓へお届けする直売所の旬な情報をお伝えします。

直売所 お盆セール

8月11日(水) 12日(木) 13日(金)

もちろん
ポチカ
ポイント
3倍



地場産品を中心に新鮮野菜・果物、お盆には必須の切り花等、豊富に取り揃えております。ぜひ、直売所にご来店くださいませ。

栃木 よっとこれ

開催期間中、先着でジャガイモかタマネギをプレゼント！

※開催期間中の駐車場につきましては、向かい側のJA集荷場・ライスセンターの駐車場をご利用ください

「ふるさと会」のあんこ・まんじゅうでご先祖様をおもてなし

都賀 生出宿里の駅

壬生 いなばの郷

お盆に欠かせないスプレー菊・アスターなどの切り花を充実期間中、1,000円以上お買い上げで各日先着200名に野菜ジュース(1本)プレゼント！

輪菊をはじめとした切り花や果物の特売、地元産ブドウも勢揃い(シャインマスカット・種なし巨峰・キャンベルなど)

大平 愛菜果

期間中、たくさんの商品をご用意いたしますが、品切れの際はご容赦ください。お早めのご来店をお待ちしております。

直売所 食コラム

夏の定番野菜トウモロコシ

トウモロコシには、カリウムやリンが豊富で、リノール酸、アスバラギン酸もバランスよく含まれています。暑い夏にもってこいの食材といえるでしょう！

「選び方」

頭のヒゲが濃く茶色でフサフサしているものを選びましょう。熟すにつれて茶色いヒゲが濃くなるので熟度の目安になります。ヒゲの数は実(粒)の数と一致するので、多い方が実の数も詰まっています。皮がむかれている場合は粒がふっくらとしてツヤがあり、ギッシリと詰まっているものを選びましょう。

「保存方法」

トウモロコシは、時間の経過とともに糖度が減少し甘みが落ちていきます。そのため、できるだけ早く食べましょう。その日のうちに食べきれない場合は、ゆでて、熱いうちにラップで包み、冷めたら冷蔵庫に入れるようにしましょう。冷めてからラップをすると粒皮にシワが寄って味と食感が落ちてしまいます。



お買い得情報

「おうち時間」を利用して
さっぱりと漬物はいかがですか

ポチカ会員様に限り

Aコープ商品「らっきょう酢・たまり漬けの素」
期間中特別価格で販売 9月30日(木)まで

8月の
ポチカ



ポイント3倍デー

8月11日(水)・14日(土)
25日(水)・28日(土)

お盆期間中の営業について

施設名		本店	各センター （吹上ほっとコーナー含む） 各センター 購入店舗	しもつけ広域農機センター	オートパル 県南	福祉社	デイサービスセンター ひだまり	グリーンファーム しもつけ
月日	曜日							
8月13日	金	○	○	8月7日～16日連休	○	○	○	×
8月14日	土	×	○		×	○	○	×
8月15日	日	×	×		×	×	×	×
8月16日	月	○	○		×	○	○	×
8月17日	火	○	○	○	○	○	○	○

○・・・通常営業 ×・・・休み

◎連休中の事故や修理等が必要な場合は下記にご連絡ください

フリーダイヤル安心サービス

24時間365日対応

事故等の場合には

●JA共済事故受付センター

ジコはクミアイ
0120-258-931

レッカー移動やバッテリー・
パンク修理等の故障時の応
急処置が必要な場合には

●JA共済サポートセンター

レッカーロードサービスはクミアイ
0120-063-931

※電話料金は無料です。公衆電話につきましては、電話をおかけになる時の10円は必要ですが、かけ終わると戻ります。
※携帯電話・PHSからもご利用いただけます。

もしもの事故の時、
きっとお役にたちます!



農業者年金で生活の安定を考えませんか？

終身年金で
安心!

知って得する農業者年金

農業者の方は、国民年金の上乗せの公的な年金「農業者年金」に加入して安心で豊かな老後を!



ポイント
1

農業者なら誰でも入れる「終身年金」です!

年間60日以上農業に従事し、国民年金第1号機保険者(保険料免除者を除く。)である60歳未満の方が加入できます。農業者年金は、積立方式・確定拠出型で少子高齢時代に強い制度です。

ポイント
2

一定の要件を満たす方には、月額最大1万円の保険料補助

認定農業者で青色申告している方やその方と家族経営協定を結んだ配偶者・後継者の方など一定の要件を満たす方には、保険料の国庫補助(月額2万円の保険料のうち最高1万円、通算すると最大で216万円)があります。

ポイント
3

加入で大きな節税効果!保険料は全額社会保険料控除の対象

生涯を通じて税制面で大きな優遇措置があります。

農業者年金の内容やご相談については、

最寄りのJAが農業委員会または農業者年金基金にお問い合わせください。

農業者年金基金

▶相談員TEL: 03-3502-3199

▶企画調整室TEL: 03-3502-3942

詳しくは <https://www.nounen.go.jp>



たった30分で不安を解決!!

お葬式って何から始めるの?

ご葬儀についての「心配・不安」はございませんか?

JAしもつけへご相談下さい!

これからの事や、もしもの時のために、資格をもつスタッフがご相談に対応いたします。

●終活カウンセラー●供養コンシェルジュ●遺品整理士●葬儀ディレクター在籍

終活相談無料

ご葬儀事前相談無料

知って良かった!
葬儀のあんな事、
こんな事。

事前相談の
3つの
メリット

いざという時のために、事前相談をされる方が増えています。

① いざというときに慌てることなく対応できる。

事前相談の中で、会場や会葬者のある程度の目安を決めておくことで、万が一の時の心の負担を軽減することができます。

② 葬儀費用に関する不安が解消される。

事前相談では、ご要望に応じた内容でのお見積書を提示いたしますので、葬儀費用の目安がわかり、費用への不安が解消できます。

③ その人らしい葬儀を実現できる。

事前に要望を確認し、相談をしておくことで、その人らしい葬儀を実現し、会葬者一人ひとりに故人の人生を偲んでいただく、心のこもった葬儀の実現が可能です。

詳細はホームページで確認できます。

JAしもつけ葬祭センター

栃木市平柳町 2-23-7

・葬祭センター 29-1788

・アトラス壬生ホール

82-6556

・藤岡中央ホール 62-5211

ja-shimotsuke-sousai.jp



JAしもつけ「みどりの会」会員募集中

入会金1,000円
のみで永久会員 年会費0円

祭壇コース・供物の割引等様々な特典がございます。

さらに

ご入会頂いた方に5,000円分の「供物割引券」を進呈致します。

特別価格
での
日帰旅行
のご案内

JAまつり
感謝祭
へのご招待

祭壇コース
割引

お供物は
会員価格で
ご提供

市役所
手続き
代行

仏壇・仏具
特別価格

寺院等
ご紹介

多種相談

詳しくは各ホールへ直接お問い合わせください。

JAしもつけ

年金相談会のご案内

何歳からもらえる
手続きは
どうしたらいいの？



無料

年金についての疑問・質問に、専門の社会保険労務士が無料でご相談をお受けします。

日時および会場

岩舟支店 令和3年9月12日(日)
栃木市岩舟町静 880-1
Tel.(55)3333

栃木西支店 令和3年9月19日(日)
栃木市吹上町 1183-3
Tel.(31)1794

各支店とも 9:00 ~ 15:00

※予約が必要な場合がありますので事前に各支店にご連絡の上お越しください

ご相談にお見えの際は下記のものをご持参ください。

年金証書 年金手帳 印鑑

その他、年金に関する資料をお持ちいただければ、より具体的な相談ができます。

休日ローン相談会 のご案内

マイホームの新築・購入、リフォーム、他金融機関からの住宅ローンのお借換などご相談承ります！マイカー、教育資金のご相談も承ります！！お取引はこれからというお客様もお気軽にご相談ください

日時および会場

アプロニー2階
ローン相談コーナー

栃木市河合町3-26

お問合せ:0282-24-1084

毎月第2土曜日・第4日曜日

9:00 ~ 16:00



令和3年度JAしもつけ単独企画

パイプハウス建設 を応援します！

パイプハウス導入による規模拡大を考える生産者に対し、建設費用の一部を助成する「パイプハウス建設応援事業」に取り組んでいます。
所得増大、農業生産の拡大を目指す生産者の申請を受付中です。

- 助成金額：建設費の3割以内で限度額は50万円
※ 作物栽培用ハウスが対象(育苗ハウスは除く)
※ 自己資金に対する融資もご相談ください

- 第2次申請締切：令和3年9月10日(金)

- 申請方法：まずは、各地区営農経済センターへご相談ください



8月 しもつけインフォメーション

第4回 理事会報告

- 日時：令和3年6月29日(火)
午後1時30分
場所：アプロニー5階 エメラルドホール
- (1) 5月末実績検討について
 - (2) 令和2事業年度JA経営情報の開示について
 - (3) ㈱グリーンファームしもつけにおける固定資産の取得について
 - (4) 当直規程等の一部改正について
 - (5) 令和3年度パイプハウス建設応援事業について
 - (6) 令和3年産ビール大麦の立替払いについて
 - (7) 令和3年産新規需要米の取扱いについて
 - (8) 農産物検査業務規程の一部改正について
 - (9) 低温倉庫への一部改修について
 - (10) 余裕金運用規程の一部改正について
 - (11) FinTech企業等との連携および協働に係る方針の一部改正について
 - (12) その他

Kyoyaku 農活飲料



500ml…1,620円(税抜価格1,500円)

暑い季節に不足しがちな水分・塩分に、6つの健康素材(持久系アミノ酸のBCAA、ビタミンB6、ナイアシン、クエン酸、ローヤルゼリー、オルニチン)をプラスした、暑さに負けないカラダづくりに役立つ健康飲料。4種の果汁を配合した爽やかなシトラス風味で、おいしく飲むことができます。
水などでうすめて飲む希釈タイプ



クミアイ家庭薬配置員・最寄のJA、
または協同薬品工業(株)栃木営業所
電話:028-657-7310まで
(医薬品は配置販売になります。)

おいしく食べて 今日もスタート

今月の朝ご飯 茨城県笠間市にある
「キッチン晴人(ハレジン)」オーナーシェフ 永井智一

作り方

- (1) フライパンで豚ばら肉を脂身の面から焼き始め、順に全面を焼き上げる。
- (2) 大きめの鍋に(1)、ひたひたの水(材料外)、ネギの青い部分1本分、ショウガの皮(分量外)を入れ中火で2時間ゆで、ゆで上がった豚ばら肉を冷ましてから角切りにする。
- (3) 鍋にAとトマトを弱火で2~3分炒めてからBと豚ばら肉、ジャガイモを入れ中火で15分煮る。
- (4) (3)を器に盛り付けさんしょうを散らして出来上がり。

豚ばら肉とジャガイモの辛煮込み



材 料(4人分)

豚ばらブロック	500g
ジャガイモ (下ゆでしたもの)	2個
トマト (さいの目に切ったもの)	中1個
さんしょう	…適宜
A ニンニク (みじん切り)	小さじ1/2
ショウガ (みじん切り)	小さじ1/2
豆板醤(とうばんじゃん)	各小さじ1
豆鼓醤(とうちじゃん)	
サラダ油	
B 水	2カップ
しょうゆ、酒、みりん、砂糖	各大さじ2
ネギ(青い部分)	1本分
ショウガの皮	少々

経済店舗休業のお知らせ

決算棚卸のため、下記の通り店舗を休業とさせていただきます。

お急ぎのものは、8月31日(火)午前中までにご来店賜りますようお願い申し上げます。
組合員の皆様には何かとご不便をおかけいたしますが、ご理解とご協力をお願い申し上げます。

【店舗休業】令和3年8月31日(火)午後1時~
なお、午前中は通常通り営業いたします。

8月

今月のおっ!楽しみ

このコーナーでは、地域で活躍する皆さんの紹介や大好評「クイズコーナー」、広報誌の編集担当者がチラッと語らせてもらう編集後記をお送りいたします。



収穫を迎えたカボチャとお孫さんとともに

永島さんは「毎年自ら健康で、今年も無事に収穫を迎えられたことに感謝です。今後も、孫たちの成長と笑顔を楽しみにしながら、今後も引き続き100kgを目指して頑張りたいです」と笑顔を見せます。

孫たちの笑顔のために 毎年巨大カボチャ作りに挑戦 藤岡地区・永島巖さん

●藤岡地区の永島巖さん(61)は、約30年前から毎年観賞用の巨大カボチャ「アトラティックジャイアント」を育てています。もともと子どもの笑顔が見たいとの思いで始めた栽培ですが、今では孫たちの笑顔で原動力に、毎年100kgの巨大を目指して取り組んでいます。今年産は、梅雨の長雨と日照不足が影響し、小ぶり傾向であるものの、11本植えた苗から12個のカボチャが収穫でき、大きいもので60kg近くになったそうです。

クロスワードパズル

三重マスの文字をA~Eの順に並べてできる言葉は何でしょうか?

出題 ●ニコリ

1	5	8		14		21
		B				
	6			15	18	C
2			12		19	
		9		A	16	
3	7		13		20	
4		10		17		
		11				D

- 「ニ」のカギ
 - 最低気温が25度以上の夜のこ
 - と
 - 寺子屋では字の——やそろは
 - んを教えました
 - 地球の中心部にあります
 - 長良川で有名な伝統漁法
 - 親戚の——を頼って仕事に就
 - いた
 - 高速道路のサービス——で
 - 休みした
 - 親潮は千島——とも呼ばれま
 - す
 - 帰る客を玄関まで——に行っ
 - た
 - カシが腰に締めます
 - 割、分、厘の次
 - 虫が入ってこないように布団
 - の周りにつるします
- 「タ」のカギ
 - 2 鉱石を高温でドロドロにする
 - 装置。高炉とも呼ばれます
 - 川や池の土手のこと
 - 信号機で「止まれ」を示す色
 - 家屋を壊して新しく造り直す
 - こと
 - 墨も料理に利用する魚介
 - 大きな魚はこの形でパック詰
 - めされていることが多い
 - 令和3年の——の日は8月8
 - 日。国民の祝日です
 - ねぶた祭で知られる県
 - 作られます
 - 飛行機で人や荷物を運ぶこと
 - 井戸端会議中に楽しむもの
 - あります

7月号 まちがい探しの答え

- ①金魚の向きが違う ③風鈴の模様が違う ⑤スプーンがフォークに変わっている
⑩落ちたキャンディーがない ⑫かき氷機に受け皿がない

「読者からのお便り」「まちがい探し(クロスワードパズル)」へのご参加お待ちしております

お便りをいただいた方に抽選でステキな商品を差し上げます。ハガキ・封書での郵送、ファックス、Eメール、あるいはJA職員にお渡しください。締切は毎月20日(20日が土・日・祝日の場合は、その次の営業日)必着。なお、感想やコメントは「読者からのお便り」に使用する場合がありますので、ご了承の上ご応募ください。

7月号の当選者

7月号の当選者はこちらの方です。おめでとうございます。

👑 茂呂君子さん(岩舟)

【あて先】

〒328-0053 栃木市片柳町2-1-44

JALしもつけ総務課 広報係

【FAX】0282(24)7882

【Eメール】hp-info@ja-shimotsuke.or.jp

①「おたのしみコーナー」の答え

②「読者のお便り」へのコメントや広報誌の感想、最近思う事

③郵便番号、住所、氏名(ふりがな)、年齢、電話番号をお忘れなく

編集後記

先月中旬にやっと梅雨明け、夏真っ盛りとなりました。コロナ禍でマスク必須の夏2年目ですが、ついつい忘れがちなのが水分補給。マスクをしていると、のどの渇きも感じ難くなるそうなので、コロナ禍以前にも増して意識した水分補給を心掛けたいものですね。(編集担当T)