

いよいよ今年もラストスパート 体調を万全に最後まで走り切りましょう

2020 No.260
12

JALしもつけ



毎月18日は「3食ごはんの日」

寒くても忙しくても毎日の始まりはおいしい朝ごはんから



青壮年部が県下統一で軽トラック巡回で地元産農産物をPR

特集

イチゴ・トマト部会統合後初のシーズン順調に始まる...2

JALしもつけが進める自己改革...4

しもつけ



組合員 各位

新型コロナウイルスの感染再拡大に伴い、対面配達による感染リスクをできるだけ避けるため、ポスト等への投函による配達を実施しております。ご理解・ご協力をお願い申し上げます。

<http://www.ja-shimotsuke.jp/>

大きな目標に向かって
順調なスタート



今年9月に組織統合した
統合後初のシーズン迎える

今年9月に組織統合を果たし、新たな一歩を歩み始めた苺部会とトマト部会が、このほど相次いで統合後はじめてとなる初出荷を迎えました。両部会とも、幸先の良い順調なスタートを切り、これから始まる長いシーズン、販売目標の達成に向けて高品質な出荷に努めます。



熟度やパック詰め規格などを徹底的に確認しました



今年度のトマトの出荷は壬生支部で9月25日に迎えたのを皮切りに、栃木支部で10月5日、岩舟支部でも11月11日に初出荷を迎えました。

Contents

JALもつけ 12月号 2020.12

260
No.

2~3	特集 イチゴ・トマト部会統合後初のシーズン順調に始まる	10	しもつけ文芸
4~5	特集 JALもつけが進める自己改革	11	直売所通信
6~7	みんなのひろば	12~15	しもつけインフォメーション
8~9	しもつけトピックス	16	今月のお楽しみ

品質の高位平準化目指し 目揃え会通じて徹底的な話し合い

年間販売金額 38 億 5 千万円を目指し高品質の出荷徹底を

令和 3 年産とちおとめ 統一目揃え会



苺部会は 11 月 16 日「令和 3 年産とちおとめ統一目揃え会」を開きました。新型コロナウイルス感染防止の観点から、密を避けるために、本部と支部の 2 段階に分けて実施。午前中に各支部の代表者と行政・市場関係者、J A グループ職員ら 34 人が同 J A アプローチで目を合わせた上で、午後は各支部単位で目揃えを行いました。その中で「連日収穫」「早朝収穫」の実践と「熟度の統一」を徹底することを申し合わせました。



熟度やパック詰め規格などを徹底的に確認しました

カラーチャート等申し合わせ事項順守で有利販売目指そう

令和 3 年産冬春トマト第 1 回目揃え会



市場関係者との綿密な話し合いによりより高品質・高単価なトマトの生産を目指します。

トマト部会は 11 月 17 日、アプローチで「令和 3 年産冬春トマト第 1 回目揃え会」を開きました。生産者、行政・市場関係者、J A グループ職員ら 48 人が参加。目ぞろえの結果、11 月～1 月のカラーチャートについて選果場着 No. 7、市場着 No. 8 とすることを申し合わせました。

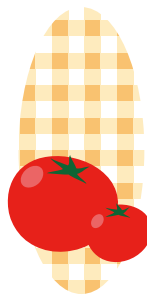

栃木地区のトマト生産者 舛田愛さんが
とちぎテレビ「満喫! とちぎ日和」に出演します

とちぎの冬野菜を満喫!
出演: 白鳥久美子 (たんぽぽ)

とちぎテレビ 12月14日(月) 19:30~
(再) 12月17日(木) 20:00~

満喫! とちぎ日和





創造的自己改革を目指して 様々な活動に取り組んでいます



JA しもつけでは、総合事業を営む農業協同組合として組合員・地域のために継続して機能発揮できるよう、持続可能な経営基盤確立・強化に取り組んでいます。これには「不断の自己改革」とあわせて、JA グループを挙げて経営基盤強化の取り組みを加速していく必要があります。「農業者の所得増大・農業生産の拡大へのさらなる挑戦・地域活性化への貢献」等を柱とする「創造的自己改革への実践3か年計画」において自己改革の着実な実践に取り組んでまいります。今回は、その一例をご紹介します。

■ 販売事業の取組実績

米の買取販売の拡大

米をはじめとする農産物の販売チャネル多角化や野菜の業務用・加工用需要の増大等の流通・販売環境の変化に対応し、マーケットインに基づく生産を進め、農畜産物の有利販売を通じて農業者の所得増大に取り組んでいます。

なかでも、米の買取販売を平成28年産から「あさひの夢」、翌平成29年産からは「とちぎの星」でも実施し、系統外への米の直接販売を拡大しています。

なお、令和元年産においては、都賀ライスセンターの火災により、買取米の一部に被害が生じ116,982俵の集荷数となりましたが、火災による損失分2,407俵を加味すると、119,389俵となり、前年度を上回る集出荷実績となります。

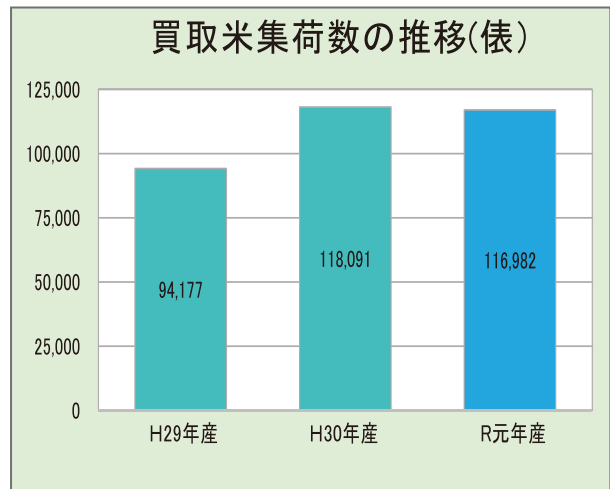

■ 購買事業の取組実績

コストの低減・低コスト生産技術の確立・普及

低コスト生産資材・省力生産資材の取扱割合推移(%)

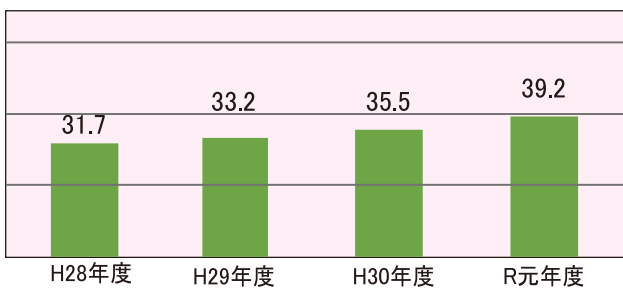

生産コスト低減に向け、価格調査や仕入れ価格の交渉を行うとともに、低コスト肥料の導入を行いました。また、低コスト生産資材・省力生産資材の取り扱いについても拡大に取り組みました。



■ 台風19号被害に伴う人的支援

管内各地に甚大な被害をもたらした台風19号において、栃木市との包括連携協定に基づき、人的支援を行いました。また、河川の氾濫により農地に大量に堆積した稲わらの撤去作業を役職員一丸となって行いました。

今後も自然災害等の緊急時には、地域の早期復興に貢献できるよう努力してまいります。



「大口利用値引」と「満車直送値引」 の組み合わせで大幅なコスト削減を実現

栃木地区・西部麦作生産集団

栃木西地区を中心に活動する西部麦作生産集団は、現在8人の生産者が約50%の麦を作付しています。

同集団では、肥料を一括購入することで、大幅なコストの削減につなげています。「大口利用値引」と「満車直送配送値引」を利用し一か所に集めて納品する形をとることで、大幅な値引きを受けることができます。

また、営農集団のみならず、複数の農家が集まって一か所に納入することでも割引が適用されます。

同集団のメンバーは「個人で注文するより、割引のメリットを受けることができる。共同購入によりコストを抑えることができるので、今後これらの値引き利用が増えていくと良いのでは」と話しています。



お問い合わせは、各地区営農経済センターの
営農経済渉外担当者へご相談ください。

令和2年度 JAしもつけ単独企画

パイプハウス建設を応援します！

パイプハウス導入による規模拡大を考える生産者に対し、建設費用の一部を助成する「パイプハウス建設応援事業」に取り組んでいます。

所得増大、農業生産の拡大を目指す生産者の申請を受付中です。

- 助成金額：建設費の3割以内で最高限度は50万円以内

- ※ 作物栽培用ハウスが対象です(育苗ハウスは除く)

- ※ 自己資金に対する融資もご相談ください

- 申請締切：令和2年12月30日(水)

- 申請方法：まずは、各地区営農経済センターへご相談ください



「お殿様のジャム」

お披露目

障害者就労支援施設 「むつみの森」

壬生町の障害者就労支援施設「むつみの森」が手掛けた新商品「お殿様のジャム」が11月18日初公開され、早くの話題を集めています



「お殿様のジャム」を手にする神永久子施設長（写真右）と施設利用者

「お殿様のジャム」は同施設を含む町内の9か所で、1個500円で販売しています。

同町の特産品であるイチゴ・かんぴょう・トマトを使い、地域の魅力を凝縮。特徴的な商品名の由来は、江戸時代に遡ります。壬生城は、将軍が日光東照宮に参拝する際の宿城として利用されていました。4 第将軍家綱が1663（寛文3年）に宿泊した際の献立に「お菓子」（現在のデザート）として「いちご砂糖つけて」という砂糖漬け（現在のジャムに近いものと推定）を出した記録が現存。また、かんぴょうは、1712（正徳2）年に藩主の鳥居忠英（ただてる）公が、近江国水口藩（滋賀県甲賀市）から壬生藩に国替えとなった際、前の領地から種を取り寄せ、栽培を奨励したことから、野州かんぴょうの歴史が始まりました。これらのエピソードを基に、将軍・藩主（お殿様）に想いをさせて命名しました。さらに、近年新たな特産品として躍進するトマトを「ラボさせた逸品です」。

【問い合わせ】 壬生町就労支援施設「むつみの森」 TEL 0282(82)6174 まで

✉ 栃木 / I・Sさん / 80歳 / 女性

広報誌を毎月楽しみに拝見しています。特に「読者からのお便り」を読んでいると優しい気持ちになります。また、文芸コーナーの俳句や短歌も皆さんお上手ですね。これからも、皆さんご自愛くださいませ。

コメント

お2人とも温かい応援コメントありがとうございます。「読者からのお便り」も「しもつけ文芸」も地域の皆さんが交流するページです。つまり「読者の皆さんが主役」です。これからも多くの方に参加いただき、さらなる内容の充実を図って行ければと思います。

✉ 岩舟 / H・Kさん / 72歳 / 男性

今年初めて皇帝ダリヤが薄ピンク色の花を咲かせています。いつも咲く前にダメになってしまうのですが、今年は暖かいので次から次へと咲いています。株も高さが4～5m位ありそうです。

コメント

恥ずかしながら、私は皇帝ダリヤという花を今までよく知らず、H・Kさんのお便りで4～5「メートル」と聞いて「センチメートル」の間違いではないかと思っていたのですが、調べてみると、本当にこれくらい背丈が伸びるのですね。何とも可憐な乙女のような花ですね。

✉ 都賀 / C・Kさん / 34歳 / 女性

「読者からのお便り」コーナーでは、様々な世代の方がお便りを寄せていますが、どれも共感してしまうものばかりです。

このコーナーでおしゃべりをしませんか。農作業のこと、子育てのこと、介護のこと、またJAについてのご意見など、今感じていることをお便り下さい。（掲載できない場合もあります）

読者からのお便り

『家の光』参考に「災害食」調理に挑戦

コロナ禍で活動自粛が続いていた岩舟地区女性会の料理クラブは11月16日、岩舟地区の遊楽々(ゆらら)館で、今年度初の活動を行いました。会員・JA職員ら15人が参加。コロナ禍に対応して『家の光』9月号別冊付録『もしも…に備える災害食レシピ』を参考に、調理工程が少なく、水や皿を使わず、手軽に作る事ができる災害食づくりに挑戦しました。



出来上がった料理。左から「焼き鳥と春雨の中華煮」「白ごはん」「サツマイモとプルーンのジュース煮」はすべてビニール袋に素材を入れて湯煎するだけの簡単調理で完成です。



講師は、同クラブ部長の牧島千栄子さんが務めました。高密度ポリエチレン製のビニール袋を使い、鍋で食材を湯煎することで調理ができる3品を作りました。「焼き鳥と春雨の中華煮」「サツマイモとプルーンのジュース煮」の他、無洗米を使って、ご飯も炊きました。

出来上がった料理は、感染症拡大のリスクを防ぐために各自持ち帰り、お家で美味しくいただきました。

読者からのお便り



岩舟/Y・Tさん/82歳/女性

コロナ禍で会話することですら飛沫感染が心配になり、孫と一緒に簡単な手話を勉強することにしました。新しいことを学ぶことは、頭の体操にもなります。実際に、病院内で家族に「トイレに行く」と声に出さずに伝えられて便利さを実感しました。

コメント大賞

コメント

コロナ禍をきっかけに新たな学びに挑戦するのは、とても良いことです。特に、お孫さんとも共通の話題ができて、頭の体操にもなり一石何鳥にもなりますね。私も手話を勉強してみようかしら。



大平/S・Kさん/70歳/女性

朝晩大分寒くなり、暖房が恋しくなる季節ですね。あと少しでお正月が来ると思うと、大掃除の準備も始めねばと思い、気持ちが焦ってくる今日この頃です。

コメント

大掃除が新年を迎える上で重要な行事であることは重々承知していますが、我が家は毎年寒さに負けて「縮小開催」となってしまう(さすがに「中止」とはなりません)。人によつては、5月の連休や夏場に「中間掃除」を行うお家もあるそうですね。



県産農畜産物を軽トラに乗ってPR 青壮年部が県連盟イベント参加



メッセージボードを載せた軽トラックが本店正門を出発する

青壮年部は11月6日「軽トラックを活用した県産農畜産物消費拡大PRイベント」を行いました。JA栃木青年部連盟が県下統一で行う取り組みの一環です。

この取り組みの目的は、県内の青年農業者自らが軽トラックを使い、一般消費者に県産農畜産物の消費拡大を呼び掛けるというもの。従来は、県連盟が軽トラックで県内を巡回し、各JAの農畜産物を集め、消費者に販売していましたが、今年はコロナ禍により中止。その代わりとして、今回の取り組みになりました。

同日、JA本店駐車場で開催の出発式には、盟友・JA役員ら13人が参加しました。式を終えると、荷台に「とちぎのおいしい農産物で元気に」と書いたメッセージボードを載せた軽トラックが各支店を中心にJA管内を巡り、消費者に県産農畜産物の消費を呼び掛けました。

宮内農水副大臣が小麦の生産現場を視察



意見交換の席であいさつする宮内副大臣

国産小麦の生産・加工現場について更なる理解を深めようと、宮内秀樹農林水産副大臣が10月22日、県内足利市と栃木市を視察しました。足利市の製粉会社笠原産業（株）を訪れた後、当JA本店で、小麦の生産者代表と意見交換。藤岡地区で「ゆめかおり」5鈴を含め米麦をのべ72・5鈴作付けする早乙女正司さん（68）やJA役員と麦の生産や農政に関して意見を交わしました。

宮内副大臣は「麦の自給率が低迷している。今後、国産麦の本来の価値にさらに付加価値をつけることで、国内市場やファン層の拡大を図ることが重要」と強調し「本日の意見交換を通じて、生産者・JAとしての率直な意見を聞き取ることができた」と話しました。

クラフトテープを使ったテーブルバスケットづくりに挑戦 JAしもつけ菜の花



出来上がった作品を手に記念の一枚

JAしもつけのフレッシュミズ「菜の花会」は11月19日、アプロニーで、クラフトテープを使った手芸教室を開きました。会員13人が参加。額利与子会長自らが講師を務める中、各自が好みの色のクラフトテープを編み上げ、テーブルバスケットを完成させました。

同会の活動の中でも、クラフトテープを使った手芸は、毎回多くの会員が参加する人気講座の一つです。今までも、小物入れやバッグ作り等を行ってきました。

バスケットの底面を編む作業は、時間と技術を要するため、参加者は講師が予め編んだものを途中から一段ずつ丁寧に編み上げました。好みで、取っ手やレースなどの装飾を施すなどして、各自が個性あふれる作品を完成させました。

コロナ対策の一助に 北関東総合警備保障(株)よりフェイスシールドを寄贈いただきました



寄贈されたフェイスシールドを手にする栃木駅前支店の職員

新型コロナウイルス感染症の猛威が続き、なかなか終息の兆しが見えない中、JAしもつけはJA各施設の警備を依頼する北関東総合警備保障（株）よりフェイスシールド100枚の贈呈をいただきました。

北関東総合警備保障の（株）県南ブロック小山支社営業課の鈴木誠課長は「コロナ禍で社会全体が厳しい状況の中、当社としてもこの大変な状況をみなさんとともに乗り越えていければと思っております」と話しています。

寄贈いただいたフェイスシールドは、各支店に配布し、感染症予防に役立たせていただきます。

振興事務所
が研修会

相次ぐ自然災害から農業用ハウスを守ろう

また、実地研修では、実際に近隣のハウスを訪れ、パイプハウスの点検方法やハウスの補強方法について学びました。



実地研修で実際のハウスを使って説明する阿久津部長

講師はJA全農とちぎ生産資材事業本部の阿久津剛資材部長が務めました。研修は、座学と実地の2構成で実施。座学研修では「災害について施設園芸を目指して」と題し、風害(台風含む)と雪害について、被害の特徴やパイプハウスの簡易な補強方法について解説しました。

同研修は、近年甚大な被害をもたらす自然災害が頻発する中、生産者がハウス等の農業施設の被害防止に対する意識付けを図ることが目的。下都賀地域での開催は初めての試みです。

下都賀農業振興事務所は10月26日、栃木地区の国府公民館と近隣のほ場で「農業用ハウス強靱化緊急対策事業ハウス補強研修会(下都賀地域)」を開きました。生産者や行政関係者、農業共済職員やJA職員など26人が参加。相次ぐ自然災害に備えるべく、ハウスの保守点検や補強方法について学びました。

万が一の家畜伝染病発生に備え手順を確認／振興事務所



防疫服の着脱手順を確認する参加者

演習は、壬生町内で豚熱が発生したという想定で実施しました。集合施設と消毒ポイントの設置・運営から防疫服の着脱、撤去までの一連の流れを各自が役割を分けて実施。今年、新型コロナウイルス感染症拡大防止の手順についても、並行して確認しました。

豚熱(CSF)や鳥インフルエンザなどの重大な家畜伝染病の発生に備え、下都賀農業振興事務所は10月29日、壬生町総合運動場体育館で家畜防疫演習を行いました。同事務所では、2015年から毎年同様の演習を実施しています。今年も下都賀地域の農業関係団体や行政職員ら53人が参加し、万が一の事態に備え、早期終末を図るための手順を確認しました。



たった30分で不安を解決!!

お葬式って何から始めるの?

ご葬儀についての「心配・不安」はございませんか?

JAしもつけへご相談下さい!

これからの事や、もしもの時のために、資格をもつスタッフがご相談に対応いたします。

●終活カウンセラー●供養コンサルジュ●遺品整理士●葬儀ディレクター在籍

終活相談無料

ご葬儀事前相談無料

知って良かった!
葬儀のあんな事、
こんな事。

事前相談の
3つの
メリット

いざという時のために、事前相談をされる方が増えています。

① いざというときに慌てることなく対応できる。

事前相談の中で、会場や会葬者のある程度の目安を決めておくことで、万が一の時の心の負担を軽減することができます。

② 葬儀費用に関する不安が解消される。

事前相談では、ご要望に応じた内容でのお見積書を提示いたしますので、葬儀費用の目安がわかり、費用への不安が解消できます。

③ その人らしい葬儀を実現できる。

事前に要望を確認し、相談をしておくことで、その人らしい葬儀を実現し、会葬者一人ひとりに故人の人生を偲んでいただく、心ごもった葬儀の実現が可能です。

詳細はホームページで確認できます。

JAしもつけ葬祭センター

栃木市平柳町 2-23-7

・葬祭センター 29-1788

・アトラス壬生ホール

82-6556

・藤岡中央ホール 62-5211

ja-shimotsuke-sousai.jp



JAしもつけ「みどりの会」会員募集中

入会金1,000円
のみで永久会員 年会費0円

祭壇コース・供物の割引等様々な特典がございます。

さらに
ご入会頂いた方に5,000円分の
「供物割引券」を進呈致します。

特別価格での日帰旅行のご案内

JAまつり感謝祭へのご招待

祭壇コース割引

お供物は会員価格でご提供

市役所手続き代行

仏壇・仏具特別価格

寺院等のご紹介

多種相談

詳しくは各ホールへ直接お問い合わせください。

直売所通信



JAしもつけ管内で農家さんが丹精込めて育てたおいしい農産物を食卓へお届けする直売所の旬な情報をお伝えします。

直売所 食 コラム

テーマ 鍋がおいしい季節になりました！

冬の定番メニューといえば、なんといっても鍋料理です。鍋料理の一番の特徴は、生では食べられないほどの量の野菜を摂れるということです。鍋料理は野菜の他に豚肉や鶏肉、魚介類、豆腐など、たくさんの食材を一度に食べることができるので栄養のバランスも抜群。鍋料理ひとつでも、洋風から中華風、韓国風など、バリエーションが豊富なので、ぜひ今年の冬はいろいろ挑戦してみてください。



直売所に並ぶ旬を迎える野菜たち

12月

レタス・ブロッコリー・カリフラワー・春菊・小松菜・ねぎ・人参・ほうれん草・大根・かぶ・キャベツ・ごぼう・せり・水菜・ルッコラ・チンゲン菜 など

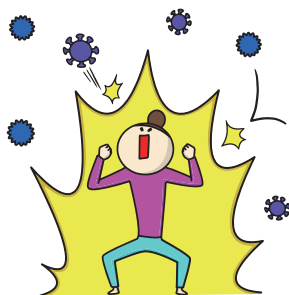

今では、季節に関係なく一年中棚に並ぶ野菜も、旬を迎えると味も栄養価も格別です。

寒い季節にとれる野菜は、体を温めてくれる働きがあり、冷え症の人には根菜類がおすすめです。そして、冬にとれる野菜にはβ-カロテンとビタミンCが豊富なものが多いです。免疫力を高め細胞を活性化させることが期待できる冬野菜は、寒さで風をひきやすい冬場にピッタリです。

<各地区の年末感謝祭>

一年間の感謝を込めて開催(年末に向けての商品もお楽しみに!)

- 栃木** 「よっとこれ」12/28.29.30日(ポイント3倍)
(12/30日まで営業1/6日から営業)
- 都賀** 「生出宿」年末商品を取り揃えています。
(12/31日お昼まで営業1/6日から営業)
- 壬生** 「いなばの郷」12/19日(ポイント3倍)(12/30日15:00まで営業)
(1/5日から営業開始)
- 大平** 「愛菜果」12/19~31日(日替わり商品特売)
(ポイント3倍日12/19・20・26・27日)(12/31日は売り切りセール
14:00まで営業)(1/4日から営業開始)

12月の
ポチカ
ポイント3倍デー



12月 9日(水)・12日(土)
12月 23日(水)・26日(土)



初めての資産運用を応援します！

JAしもつけ 資産運用スタート キャンペーン2020

キャンペーン期間

令和2年11月2日(日) ▶ 令和3年1月29日(金)



©ブルくん



©ベアちゃん

期間中に下記コースのいずれか1つを
JAしもつけで初めてご契約いただいた方に

クオカード 1,000円分をプレゼント!

*クオカードのプレゼントはおひとり様一回限りとさせていただきます。

投資信託のお買付

- ◆個人のお客様に限り、
- ◆10万円以上のご購入が対象です。
- ◆契約口座は、課税口座(一般・特定)、非課税口座(NISA)のいずれでも可能です。
- ◆つみたてNISA専用ファンドを除く全ファンドが対象となります。



つみたて投資信託のご契約

- ◆個人のお客様に限り、
- ◆月額1万円以上のつみたて契約が対象です。
- ◆(つみたてNISAについては月額5,000円以上)
- ◆「積立つみたてサービス」を新たにご契約いただいたお客様が対象です。
- ◆契約口座は、課税口座(一般・特定)、非課税口座(NISA・つみたてNISA)のいずれでも可能です。
- ◆全ファンドが対象となります。



貯金為替店 TEL.0282-24-1183	大平支店 TEL.0282-43-2344
栃木東支店 TEL.0282-27-2525	藤岡支店 TEL.0282-62-4333
栃木西支店 TEL.0282-31-1794	岩舟支店 TEL.0282-55-3333
那賀支店 TEL.0282-27-5611	栃木駅前支店 TEL.0282-20-8821
壬生支店 TEL.0282-82-1111	

JAしもつけ 資産運用スタートキャンペーン2020

投資信託に関して

ご留意いただきたい事項

- 投資信託は預貯金とは異なり、元本の保証がありません。
 - 投資信託は預金保険・貯金保険の対象ではありません。
 - JAバンクが取り扱う投資信託は、投資者保護基金の対象ではありません。
 - JAバンクは投資信託の販売会社であり、投資信託の設定・運用は投資信託会社が行います。
 - 投資信託は国内外の有価証券等で運用されるため、信託財産に組み入れられた株式・債券・REIT等の値動きや為替変動に伴うリスクがあります。このため、投資信託資産の価値が投資元本を下回るリスク等は、投資信託の購入者に帰属します。詳しくは、契約締結前交付書面、投資信託説明書(交付目論見書)でご確認ください。
 - 投資信託の運用による利益及び損失は、投資信託の購入者に帰属します。
 - 当組合では、お客様から有価証券の売買等に必要なお金および有価証券をお預かりし、法令に従って当組合の財産と分別して保管させていただきます。また、券面が発行されない有価証券について、法令に従って当組合の財産と分別し、記帳および振替を行います。
 - 一部の投資信託には、特定日にしか換金できないものがあります。
 - 投資信託の購入から換金・償還までの間に、直接または間接的にご負担いただく代表的な費用等には以下のものがあります。なお、これらの手数料等はファンド・購入金額等により異なるため、具体的な金額・計算方法を記載することができません。各投資信託の手数料等の詳細は契約締結前交付書面、投資信託説明書(交付目論見書)でご確認ください。
- ・購入時：申込手数料がかかるファンドがあります。
- ・運用期間中：運用管理費用(信託報酬・管理報酬等)が日々信託財産から差し引かれます。
- ・換金時：信託財産保留額がかかるファンドがあります。また、外貨に両替して購入・換金するファンドには、上記の各種手数料等とは別に為替手数料がかかります。
- お申込みにあたっては、契約締結前交付書面、投資信託説明書(交付目論見書)を十分お読みいただき、内容をご確認のうえ、ご自身でご判断ください。

農業者年金で生活の安定を考えませんか？

終身年金で
安心!

知って得する農業者年金

農業者の方は、国民年金の上乗せの公的な年金「農業者年金」に加入して安心で豊かな老後を!



ポイント
1

農業者なら誰でも入れる「終身年金」です!

年間60日以上農業に従事し、国民年金第1号機保険者(保険料免除者を除く。)である60歳未満の方が加入できます。農業者年金は、積立方式・確定拠出型で少子高齢時代に強い制度です。

ポイント
2

一定の要件を満たす方には、月額最大1万円の保険料補助

認定農業者で青色申告している方やその方と家族経営協定を結んだ配偶者・後継者の方など一定の要件を満たす方には、保険料の国庫補助(月額2万円の保険料のうち最高1万円、通算すると最大で216万円)があります。

ポイント
3

加入で大きな節税効果!保険料は全額社会保険料控除の対象

生涯を通じて税制面で大きな優遇措置があります。

農業者年金の内容やご相談については、
最寄りのJAか農業委員会または農業者年金基金にお問い合わせください。

農業者年金基金
▶相談員TEL: 03-3502-3199
▶企画調整室TEL: 03-3502-3942
詳しくは <https://www.nounen.go.jp>

組合員のみなさまへ

組合員資格のご確認と異動手続きについて

日頃よりJA事業につきまして格別のご協力を賜り厚く御礼申し上げます。
見出しの件につきまして、下記の「お知らせ」をご一読いただきますようお願い申し上げます。

<お知らせ>

- ① 以下の事由が発生した際には支店窓口へ届けください。
 - (1) 住所・氏名・組合員資格(農業従事の有無)・配当金等指定口座の変更
 - (2) 出資持分の全部または一部を譲渡するとき(当組合の承認が必要です。事前にお届けください)
- ② 脱退事由(定款第18条⑥:組合員資格の喪失(地区外転居)、死亡・解散)に該当するときは、当組合で規定した内容(組合員規程第6条③)に基づき脱退処理とさせていただきます。あらかじめご了承ください。

<定款抜粋>

第3章 組合員

(脱退)

第18条 ①～⑤(略)

⑥ 組合員は、第1項の規定による持分全部の譲渡によるほか、次の事由によって脱退する。

- 1 組合員たる資格の喪失
- 2 死亡又は解散
- 3 除名

<組合員規程抜粋>

(脱退)

第6条 ①～②(略)

③ 死亡又は所在不明等により脱退事由が生じた者で、組合がその事実を知った日から1か月以内に様式第2号又は様式第4号の2又は様式第8号又は様式第10号による届出がないときは、住民票等の事実が確認できる書類による組合の事実認定又は第三者2名からの様式第9号による不在等確認書により脱退の届出とする。

④ (略)

詳しくは、支店窓口または総務課(TEL:24-1180)までお問い合わせください。

お住まいの方に
栃木市に

令和3(2021)年農業用免税軽油に係る申請についてのお知らせ

栃木県では、毎年2月に、農業用の軽油引取税免税証を一括して交付しております。

今年度も、**栃木県庁下都賀庁舎(第2福利厚生棟会議室)**で申請を受け付けます。受付日時等は以下のとおりですので、交付を希望する方は、ご確認ください。

1.受付日、受付時間、対象地区及び会場案内図

(下都賀庁舎:栃木市神田町6-6)

受付日	対象地域
令和3(2021)年 2月3日(水)、2月4日(木)	栃木地区
2月5日(金)、2月8日(月)	共同・受委託
2月9日(火)、2月10日(水)	都賀地区・西方地区
2月12日(金)、2月15日(月)	藤岡地区
2月16日(火)	大平地区
2月17日(水)	午前:大平地区 午後:岩舟静和地区
2月18日(木)	午前:岩舟岩舟地区 午後:岩舟小野寺地区
申請会場・受付時間	
○栃木県庁下都賀庁舎 第2福利厚生棟会議室 ○各日とも 9:00～11:30 および 13:00～15:30	

- ※朝一番、午後一番の時間帯は混雑します。遅い時間帯が比較的スムーズに受付できます。
- ※更新手数料420円は、つり銭の無いようご協力をお願いします。
- ※上記の期日に申請することが難しい場合は、県税事務所にお問い合わせください。
- ※新型コロナウイルスによる感染症の拡大防止のため、マスクの着用及び体温測定のご協力をお願いします。
- ※発熱や風邪の症状がある方は、来場を見合わせるようお願いいたします。

2.申請の際に持参するもの

- (1) 免税軽油使用者証 (2) 印鑑
- (3) 免税軽油の引取り等に係る報告書(※新規申請以外の方)
(納品書又は領収書を添付、写しでも可。未使用の免税証(原本)を添付。)
- (4) 使用者証更新手数料 420円(※新規申請及び使用者証更新の場合)
- (5) 耕作証明書(※新規申請及び耕作面積が変更になった場合)
使用者証更新のみの場合、耕作証明は不要です。

- 注: ①新規申請の方は、免税証の交付は後日になります。
②令和3(2021)年一括交付では、地方税法の規定により、農業等に係る免税制度については現在令和3年3月31日までの経過措置となっています。現時点では制度延長が未定のため、今年の一括交付で交付となる数量は前年度交付した1年間分と同数量が限度となります。したがって交付数量が増となる方について、増分の免税証の交付は制度延長決定以降になります。
③新規申請及び免税機械の追加や入替えをされる方は、機械を取得したことが確認できる書類(契約書・納品書・領収書等)を持参するか、機械の「メーカー名」「型式」「馬力」をメモ等に控えてください。
④国税及び地方税の滞納処分を受けられた方は、処分解除の日から2年を経過しなければ申請できません。

3.問い合わせ先

- 栃木県税事務所 軽油引取税調査担当 ☎ 0282-23-6882
○栃木市農業委員会事務局 ☎ 0282-21-2393 (耕作証明書について)



12月 しもつけインフォメーション

第8回 理事会次第

- (1) 9月末実績検討について
- (2) 県常例検査指摘事項に対する改善状況報告書について
- (3) 経営情報の半期開示について
- (4) 旧静和支店の解体について
- (5) 家族葬ホールの開設について
- (6) 不良債権の処理方針について
- (7) 信用事業方法書(国債等窓口販売業務)の廃止について
- (8) その他

Kyoyaku



医薬部外品

クミアイ

バススカト
7つの植物エキス

(保湿成分)配合

1kg (約40回分)

…1,300円(税抜)

天然温泉にも含まれるミネラル成分に、7つの植物(トウキ、センキュウ、チンピ、ショウブ、カモミラ、ショウキョウ、ニンジン)のエキスを配合した薬用入浴剤(医薬部外品)です。疲労回復、冷え症、肩のこり、神経痛、腰痛、荒れ性などに効果的です。リラックスジンジャーの香り。



お問合せは、クミアイ家庭薬配置員・最寄の
J A、または協同薬品工業(株)栃木営業所:
電話028-657-7310まで

年末年始の営業について

●年末の営業について

		12月26日(土)	12月27日(日)	12月28日(月)	12月29日(火)	12月30日(水)	12月31日(木)
A T M	J Aしもつけ本店						休
	とちぎメディカルセンター	9:00 ~ 17:00	9:00~17:00	8:45 ~ 19:00	8:45~19:00	8:45~19:00	
	上記以外						9:00 ~ 17:00
店 舗	本支店・営農経済センター	休	休	○	○	○	休
	生産資材店舗	○	休	○	○	○	休
	グリーンファームしもつけ	○	○	○	○	休	休
	しもつけ広域農機センター	休	休	休	休	休	休
	オートパル県南	休	休	休	休	休	休

●年始の営業について

		1月1日(金)	1月2日(土)	1月3日(日)	1月4日(月)	1月5日(火)	1月6日(水)
A T M	J Aしもつけ本店	休	休	休			
	とちぎメディカルセンター				8:45 ~ 19:00	8:45 ~ 19:00	8:45~19:00
	上記以外	9:00~17:00	9:00~17:00	9:00~17:00			
店 舗	本支店・営農経済センター	休	休	休	○	○	○
	生産資材店舗	休	休	休	○	○	○
	グリーンファームしもつけ	休	休	休	休	休	休
	しもつけ広域農機センター	休	休	休	休	休	○
	オートパル県南	休	休	休	休	○	○

※○は通常通りの営業です ※ほっとコーナーは12月26日(土)、27日(日)とも休みとなります



大規模災害統一訓練

1月19日(火) 10時00分~12時30分

万が一の大規模災害発生時の対応に向けて、J Aグループ栃木全体で統一訓練を実施いたします。当J Aでは、全支店・営農経済センターで避難誘導などの訓練を行います。訓練中は、大変ご迷惑をおかけいたしますが、ご理解とご協力をお願い申し上げます。



12月 今月の「おっ!楽しみ」

このコーナーでは、地域で活躍する皆さんの紹介や大好評「クイズコーナー」、広報誌の編集担当者がチラッと語らせてもらう編集後記をお送りいたします。



先々月号までの広報誌「しもつけ」でもお知らせしてきた通り、壬生支店ATMは10月27日から同支店事務所横に移転し営業を開始しました。利用者の皆さま、今後とも、引き続きのご愛顧をよろしくお願い致します。

壬生支店ATM移転 完了し気分一新 リフレッシュ

クロスワードパズル

二重マスの文字をA~Eの順に並べてできる言葉は何でしょうか?

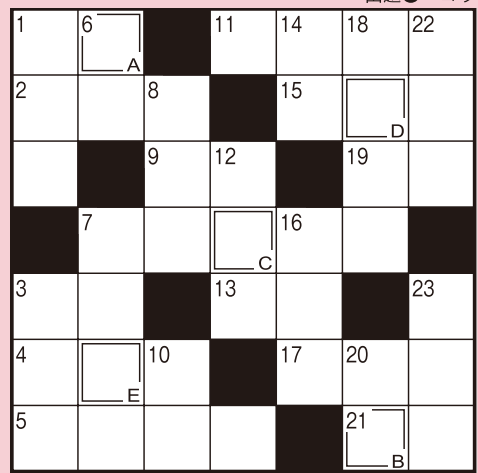

- 「ニコ」のカギ
- 1 クリスマスツリーのてっぺんに飾ります
 - 2 冬に着る厚手の上着
 - 3 魚偏に喜と書く魚
 - 4 受験生はこの前に座っていることが多そう
 - 5 ーがカサカサ。リップクリームを塗らなくちゃ
 - 7 夏がサマーなら冬は
 - 9 1億は9ーの数字です
 - 11 松任谷由実のヒット曲「ーがサンタクロース」
 - 13 凝りやすい体の部位
 - 15 タイコンをーにしておでんに入れた
 - 17 カタカタと布を縫う機械
 - 19 外(がい)の反対語
 - 21 冬至の日に浴槽に浮かべます
- 「タテ」のカギ
- 1 はたきやモップで取り除きます
 - 3 ーボクシングはムエタイを参考にして作られました
 - 6 アルファベットの3番目
 - 7 素材の色が生きるように、ーしようにゆを使ってお煮しめを作ります
 - 8 時刻を知りたいときに見ます
 - 10 伊勢、車、牡丹(ボタン)から連想される魚介類といえは
 - 12 三十一文字(みそひともし)とも呼ばれます
 - 14 大きな石のこと
 - 16 茶室に敷かれている物
 - 18 初心者を表す片仮名言葉
 - 20 ーに交われば赤くなる
 - 22 神社を示す地図記号はこの形
 - 23 カメラや双眼鏡にはめられています

- 11月号 まちがい探しの答え
- ②木の高さが違う
 - ③干し柿が1連少ない
 - ⑤むいた柿の皮の長さが違う
 - ⑧サッシ戸の形が違う
 - ⑩リンゴが柿に変わっている

「読者からのお便り」「まちがい探し(クロスワードパズル)」へのご参加お待ちしております

お便りをいただいた方に抽選でステキな商品を差し上げます。ハガキ・封書での郵送、ファックス、Eメール、あるいはJA職員にお渡しください。締切は毎月20日(20日が土・日・祝日の場合は、その次の営業日)必着。なお、感想やコメントは『読者からのお便り』に使用場合がありますので、ご了承の上ご応募ください。

【あて先】
〒328-0053 栃木市片柳町2-1-44
JAしもつけ総務課 広報係
【FAX】0282(24)7882
【Eメール】hp-info@ja-shimotsuke.or.jp

11月号の当選者はこちらの方です。おめでとうございます。

👑 石井啓子さん(藤岡)

①「おたのしみコーナー」の答え
②「読者のお便り」へのコメントや広報誌の感想、最近思う事
③郵便番号、住所、氏名(ふりがな)、年齢、電話番号をお忘れなく

編集後記 光陰矢の如しということで、早くも師走です。今年は、コロナに始まりコロナに終わり、今までと違った生活様式に戸惑いながら過ごしたためか、時が過ぎるのが特に早く感じます。みなさま、年末年始も体調に十分ご留意されまして、良いお年をお迎えください。(編集担当T)